ANDHRA JYOTI VIJAYAWADA Regd No H/VJ 37

ఆంధ్రజ్యోతి

ఎడిటర్ నార్ల వెంకటేశ్వరరావు

ఉదయం ★★★ Telephones : 74212, 74343

121971

సంపుటి 15
సంచిక 48

విజయవాడ, ఆగస్టు 18, 1974 ఆదివారం

6 పేజీలు
25 పైసలు

68 సంవత్సరాలుగా దేశ ప్రఖ్యాతి గాంచిన
నారసింహాలేహ్యం (రజస్వల పిడిమాత్రు)
పాలామృత్రీ పపేదామృత్రీ రజతము కంకుమపువ్వు మొ॥ అనేక వస్తు సముదాయము. అన్ని విధములైన బలహీనతలను పోగొట్టి పుష్టి కలుగు శ్వసము మిక్కిలి బలము కలిగించుటలో అత్యుత్తమ మయినది.
220 గ్రా. డబ్బా రు. 6-25. పోస్టేజీ అదనము
పి.శి.ఏ.అండ్ కో. సికిందరాబాదు, ప్రకాశం జిల్లా
పెద్ద క్వాంటిటీలకు, వైద్య సలహా ఉచితము. ఎజెన్సీలు ఇవ్వబడును.

జ్యోతి సప్లిమెంట్ 1
ఆగస్టు-1974 వెల : రు. 2-50
బాపు ముఖచిత్రంతో బొమ్మ హేమాదేవి రచన
అభిలాష (హాస్య నవల)
పుల్లాడి వెంకట కృష్ణమూర్తి అద్భుత సృష్టి
మేఘమాల (సీరియల్ ప్రారంభం)
వివరాలకు : జ్యోతి సప్లిమెంట్, 74 శివాజీ స్ట్రీట్, మద్రాసు-17

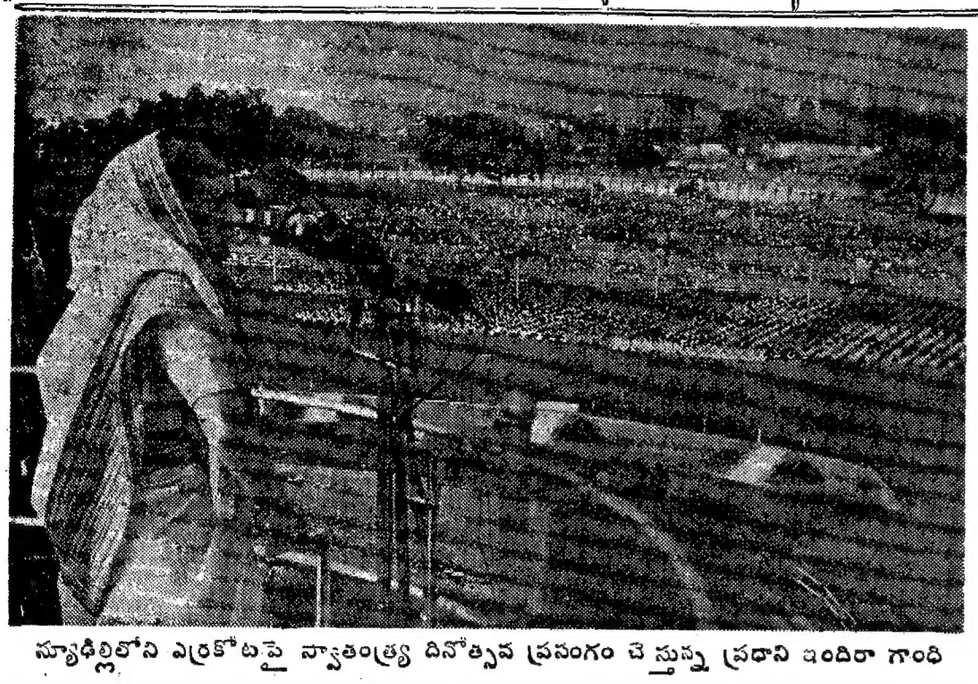

న్యూఢిల్లీలోని ఎర్రకోటపై స్వాతంత్ర్య దినోత్సవ ప్రసంగం చేస్తున్న ప్రధాని ఇందిరా గాంధి

రాష్ట్రపతి ఎన్నికలో పోలింగ్ సమాప్తి

744 మంది పార్లమెంటు సభ్యులలో 658 మంది ఓటింగ్

న్యూఢిల్లీ, ఆగస్టు 17 — భారత రాష్ట్రపతి ఎన్నిక సందర్భంగా దేశ రాజధానిలోను వివిధ రాష్ట్రాల రాజధానులలోను జరిగిన పోలింగ్ నేడు అయిదు గంటలకు ముగిసింది.

ఢిల్లీలోను, 21 రాష్ట్రాల రాజధానులలోను పోలింగ్ ఉదయం ఎనిమిది గంటలకు ప్రారంభమై సాయంత్రం అయిదు గంటలకు ముగిసింది. 20 వ తేదిన ఓట్ల లెక్కింపు జరుగుతుంది.

మొత్తం ఓట్లలో కాంగ్రెసుపార్టీకి దాదాపు 65 శాతం ఓట్లు వున్నందువల్ల శ్రీ వి.వి.గిరి ఫఖరుద్దీన్ అలీఅహ్మద్ విజయం తథ్యమని భావిస్తున్నారు.

గెలిచిన అభ్యర్థి ఇండియా ఆరవ రాష్ట్రపతిగా ఆగస్టు 24 వ తేదిన ప్రమాణ స్వీకారం చేస్తారు.

పార్లమెంట్ సభ్యులలో 90 శాతం ఓటింగ్

మొత్తం 744 మంది పార్లమెంట్ సభ్యులలో 90 శాతానికిపైగా తమ ఓటింగ్ హక్కును వినియోగించుకున్నారు

రాష్ట్ర రాజధానులలో ఓటు చేయడానికి 24 మంది ఎం. పి లు అనుమతి కోరారు.

శ్రీ త్రిదిబ్ చౌధురికి ఎనిమిది కాంగ్రెసేతర పక్షాలు మద్దతునిచ్చి, దీనితో ఐదు కొన్ని చిన్న పార్టీలు, ఇండిపెండెంటు కాంగ్రెసు మంచి తమ అంతరాత్మ ప్రబోధాన్ని అనుసరించి ఓటు చేసేవారు ఓటు చేయాలని బోధిస్తున్నారు శ్రీ మధుదండావతే చెప్పారు.

పార్లమెంటులో తమ్మినిస్తు పార్టికి చెందిన 36 మంది, మరి కొంతమంది చెందిన ఎనిమిదిమంది ఓటింగులో పాల్గొనలేదు

రాజధాని వెలుపల ఓటు చేయడానికి అనుమతి కోరిన 31మందిలో ఇద్దరు ముస్లిం లీగ్ సభ్యులు వున్నారు.

658 మంది పార్లమెంటు సభ్యులు పలువురు సభ్యులు (అధ్యక్షులు చెందిన ఇద్దరు, ఉత్తర ప్రదేశ్ త్రిపురలకు చెందిన ఇద్దరు) ఢిల్లీలో ఓటు వేశారు.

పోలింగ్ లో అసక్తిని వ్యక్తంచేస్తూ పాల్గొనడం కావడానికి అరగంట ముందుగానే పార్లమెంటు సభ్యులు బ్యాలెట్ ఓట్లు వేశారు.

ప్రధానిచే ఓటు పోలు

కాంగ్రెసు పార్లమెంటరీపార్టీ కార్యదర్శి శ్రీ రాజీవ్ మొట్టమొదటి ఓటు వేశారు. ఆరిక మంత్రి శ్రీ జగజీవన్ పెంటగాగ పీలంరంగు చీర ధరించి ప్రధాని శ్రీమతి ఇందిరా గాంధి "పోలింగ్ గది"కి వచ్చారు ప్రధాని "గుర్తు లేని చీటీ" తీసుకొని పోలింగ్ జరుగుతున్న కాన్ఫరెన్సుహాలులోకి వేగంగానడిచివెళ్ళారు. సరిగా 10.50 నిముషాలకు ప్రధాని తమ ఓటు పోలు చేశారు.

పోలింగ్ గదిలో కేవలం ఒక నిముషం తరువాత శ్రీమతి గాంధి బయటకు వచ్చిన వెంటనే కెమెరాలు ఒక్కసారిగా "క్లిక్" అన్నాయి.

అపెక్స్ కోర్టు తొలి స్థానిక కార్యాలయం ఆవరణలో పోలింగ్ బూత్ పై వంతెనపై ఇవ్వాలి.

శ్రీమతి గాంధి తరువాత ఆరిక మంత్రి శ్రీ వై. బి. చవాన్, హోం మంత్రి శ్రీ దినేశ్, పార్లమెంటరీ వ్యవహారాల మంత్రి శ్రీ సి. సుబ్రహ్మణ్యం, కాంగ్రెసు ప్రధాన కార్యదర్శి శ్రీ బండ్రపల్లి యాదవ్ ఓట్లు వేశారు.

మొదటి పది నిముషాలలోనే నూరుమంది పార్లమెంటు సభ్యులు తమ ఓట్లు పోలు చేశారు.

మొదట ఓటు చేసినవారిలో కాంగ్రెసు సభ్యుడు శ్రీ రంజిత్ వారాయణ్ మిశ్రా కూడా వున్నారు.

పోలింగు ప్రారంభం కావడానికి అరగంటముందు రాష్ట్రపతి ఎన్నికలలో ప్రతిపక్ష అభ్యర్థి శ్రీ త్రిదిబ్ కుమార్ చౌధురి వచ్చి పోలింగ్ ఏర్పాట్లను తనిఖీచేశారు.

విద్యాశాఖ మంత్రి శ్రీ నూరుల్ హసన్ ప్రణాళికాశాఖ సహాయమంత్రి శ్రీ మోహన్ ధారియా మొదటి ఎది నిముషాలలో ఓటు చేసినవారిలో వున్నారు

సి. పి. ఐ. సభ్యులచే ఓటింగ్ బహిష్కరణ

ఓటింగ్ చేయవద్దని తమ పార్టీ అదేశించిందున సి. పి. ఐ. సభ్యులెవరూ క్యూలో కనిపించలేదు.

డి. ఎం. కె. సభ్యులు పెద్ద సంఖ్యలో వచ్చి ఓటు చేశారు

మొత్తం 711 మంది పార్లమెంటు సభ్యులు, నిర్ణయం కానవలసిన సభ్యులు ఓటుచేయవలసివుంది

హైదరాబాద్‌లో

హైదరాబాద్, ఆగస్టు 17. ఆంధ్రప్రదేశ్ అసెంబ్లీకి చెందిన 282 మందికిగాను తొమ్మిది మంది మినహా మిగిలిన అందరూ నేడు ఓటు చేశారు పోలింగ్ సమయం పూర్తికావడానికి మూడు గంటల ముందే వీరు ఓట్లు వేశారు.

ఎం. పి. శ్రీ రామేశ్వరరావు కూడా ఇక్కడే ఓటు వేశారు

ఓటు చెయ్యనివారిలో ఎనిమిది మంది పి. పి. ఐ. సభ్యులు. ఒకరు ఆంధ్రప్రదేశ్ ప్రోగ్రెసివ్ డెమోక్రాటిక్ సభ్యుడు శ్రీ మంద్రపల్లి హనుమంతరావు అయన అనారోగ్యంవల్ల నిర్ణీత సమయానికి హైదరాబాద్ చేరుకోలేక పోయారు.

పోలింగ్ జోరుగా సాగింది. మొదట ముఖ్యమంత్రి శ్రీ శ్రీ వెంకట్రావు ఓటువేశారు. చివరికి ఓటు చేసినవారు విద్యుత్ శక్తి శాఖ మంత్రి శ్రీ రాజారాం.

అసెంబ్లీలో 288 మందికిగాను కాంగ్రెస్ బలం 218 మిగిలినవారు సి. పి. ఐ.8, సి.పి ఎం-1 ఇండిపెండెంట్లు-57. ఇద్దరు ఇండిపెండెంట్లు ఎన్నికల కమిటీలను బహిష్కరించి వున్నందు వారు ఓటు హక్కు కోల్పోయారు మూడు స్థానాలు ఖాళీగా వున్నాయి.

ప్రధానికి అభ్యర్థి శ్రీ త్రిదిబ్‌కు ఎన్నికల ఏజంటు ఎవరూ లేరని అసెంబ్లీ రిటర్నింగ్ అధికారి శ్రీ ఎ. శంకరరెడ్డి తెలిపారు.

సాయంత్రం అయిదు గంటలకు పీలంరంగు చీర ధరించి ప్రధాని శ్రీమతి ఇందిరా గాంధి "పోలింగ్ గది"కి వచ్చారు

గంట ముందుగానే గుజరాత్‌లో పోలింగ్ సమాప్తి

గాంధీనగర్, ఆగస్టు 17— రాష్ట్రపతి ఎన్నిక సందర్భంలో ఇక్కడ పోలింగ్ నిర్ణీత వ్యవధికంటె గంట ముందుగా ముగిసింది.

ముగ్గురు పార్లమెంటు సభ్యులు శ్రీ డి. డి. దేశాయి (కాం). శ్రీ హెచ్. ఎం. పటేల్ (స్వతంత్ర) శ్రీ పి. జి. మావలంకర్ (ఇండి) లు నేటి సాయంత్రం 4.00 గంటలకు ఓటువేశారు.

ఇక్కడ అసెంబ్లీని రద్దుచేసినందువల్ల ఈ రాష్ట్రంలోని ఓటుచేయవలసిన 87 మంది రాజ్యసభ సభ్యులు మాత్రమే అర్హులు.

రాజ్యసభలో మూడు సీట్లు, 87 కలపగా ఒక స్థానం ఖాళీగావుంది.

తమిళనాడు

తమిళనాడు అసెంబ్లీలో 234 మందికిగాను 214 మంది, ఎనిమిదిమంది ఎం.పిలు పేర్కొన రాష్ట్రపతి ఎన్నికలో ఓటు చేశారు అయిదుగురు పి.సి.ఐ అరుగురు ముస్లిం లీగ్ సభ్యులు గాక తొమ్మిదిమంది శాసనసభ్యులు ఓటింగ్‌లో పాల్గొనలేదు. 11 మంది ఎం. పి.లు ఇక్కడి ఓటు చేయడానికి అనుమతి అడిగితగా, ఎనిమిది మంది మాత్రమే ఓటు చేశారు.

తొలిత ఓటుచేసినవారిలో ముఖ్యమంత్రి శ్రీ కరుణానిధి శ్రీ ఎం. జి. రామచంద్రన్ కూడా వున్నారు.

పాల్గొనలేదారిగా బలాబలాలు:— డి. ఎం. కె-161, అన్నా డి ఎం. కె-15, కాంగ్రెస్-6 ఫార్వర్డ్‌బ్లాక్-6, సంస్థా కాంగ్రెస్-13 స్వతంత్ర-5, తమిళనాడు కమ్యూనిస్టు పార్టీ-2, టి. ఎం. కె-2, తమిళ అరసు కళగం-1 ఇండిపెండెంట్లు-2, స్పీకర్-1.

కేరళ

తిరువనంతపురం, ఆగస్టు 17— కేరళ అసెంబ్లీలో 133 మందికిగాను 102 మంది, నలుగురు ఎం. పిలు వెళ్ళకుండ ఓటు చేశారు.

ఓటు చెయ్యని 31 మంది అసెంబ్లీ సభ్యులలో ముఖ్యమంత్రితో సహా అయిదుగురు మంత్రులు వున్నారు.

ఇక్కడ ఓటుచేయడానికి అనుమతి లభించిన నలుగురు ఎం. పిలలో ఒకరైన శ్రీ ఎ. కె. గోపాలన్ మెడికల్ కాలేజి నుంచి కారులో పోలింగ్ కేంద్రానికి వెళ్ళి ఓటువేసి తిరిగి ఆసుపత్రికి వెంటనేవచ్చారు.

భోపాల్

మధ్య ప్రదేశ్ అసెంబ్లీలో 290 మంది సభ్యులలో 279 మంది ఓటుచేశారు. వారిలో 226 మంది కాంగ్రెసు సభ్యులు కాగా, 45మంది జనసంఘ సభ్యులు, నలుగురు పోషిత్రులు, నలుగురు ఇండిపెండెంట్లు.

అయిదుగురు సభ్యులుగల తమ్మినిస్తు పార్టీ ఓటింగును బహిష్కరించింది. కాగా, అయిదుగురు కాంగ్రెసు, ఒక జనసంఘ సభ్యుడు ఓటింగ్‌లో పాల్గొనలేదు.

సిమాలో

సిమా, ఆగస్టు 17— హిమాచల్ ప్రదేశ్‌లోని 67 మంది అసెంబ్లీ సభ్యులు నేడు ఓటువేశారు ఒక రాజ్యసభ సభ్యుడు

(మిగతా 3 వ పేజీలో)

"రైల్వే బార్జీలు పెంచుతారట!"

"పెంచడం దేనికి? ఉన్న ఈ సెకండ్ క్లాస్ కూడా తీసేసి, అంతా ఫస్ట్ క్లాసే అంటే సరిపోతుందిగా"

రాష్ట్రాభివృద్ధి బుణ సేకరణ

16.25 కొట్ల మేరకు ప్రభుత్వ ప్రకటన

("ఆంధ్రజ్యోతి" ప్రతినిధి)

హైదరాబాద్, ఆగస్టు 17— 1984 రాష్ట్రాభివృద్ధి బుణం 16.25 కోట్ల రూపాయల కొనుగోలు రాష్ట్ర ప్రభుత్వం నిర్ణయాలకై నేడొక ప్రకటన జారీచేసింది. ఈ నిర్ణయాలకు ఆమోదం పడితే దేశవ్యాప్తం.

16 రాష్ట్రాలచే కొత్త బుణాల సేకరణ

16 రాష్ట్రాలు 205.25 కోట్ల రూపాయల మేరకు కొత్త బుణాలు సేకరించుటకై ప్రకటించినట్టు రిజర్వుబ్యాంకు నేడు తెలియజేసింది.

ఇండియా రిజర్వు బ్యాంకు కొత్తగా ఏర్పాటైన కేంద్ర సెక్టేట్ ఏజెన్సీ సభ్యులతో కార్పొరేషన్లకు ఇచ్చే వరకు మొత్తాన్ని రెండు కోట్ల మంచి అదు కోట్ల రూపాయలకు పెంచినట్టు కొచ్చిన వార్త.

ముఖ్యమైన రూట్లలో ఈ ఏడాదిలోనే బస్సుల జాతీయకరణ

విజయవాడ, ఆగస్టు 17— చిత్తూరు నుంచి శ్రీ కాళహస్తి వరకు రాష్ట్రంలో అన్ని ప్రధాన మార్గాలలోను బస్సు సర్వీసులను ఈ సంవత్సరంలోనే రోడ్డు రవాణా సంస్థ స్వాధీనం చేసుకోగలదని జనరల్ మేనేజర్ శ్రీ అజిత్ సింగ్ నేడు విల్లడించారు.

ఈ నిర్ణయం ఏదిగోజాం క్రితమే జరిగింది అయిన నేడిక్కడ వత్తికా విలేకరులకు తెలియజేశారు. సంస్థకు చెందిన ఏర్పాట్లు ఇదివరకే వున్నచోట్ల ముందుగా జాతీయకరణ జరుగుతుంది. ఆ రూట్లలో అయన విల్లడించారు.

ఇరుగు వందల బస్సులను ప్రవేశపెడతామని అయినప్పటికీ. వచ్చేసంవత్సరానికి మొత్తం బస్సుల సంఖ్య 4500 అయ్యేటట్టుగా తమ కాము పెయ్యి బస్సులకు ఆర్డరు ఇవ్వనుంది. ఇందుకు 13 లేక 14 కోటరూపాయల వ్యయం కాగలదని శ్రీ సింగ్ చెప్పారు.

అయితే ప్రణాళిక అంతు వాటికి రాష్ట్రంలో బస్సురూట్లను జాతీయం చేయడానికి ఆర్. టి. సి. వంకల్పించినట్టు

హరిజన హాస్టళ్ళలో వసతుల తగ్గింపు ఆరోపణ

శాసనసభలో మంత్రి శ్రీ భాట్టం ఖండన

("ఆంధ్రజ్యోతి" ప్రతినిధి)

హైదరాబాద్, ఆగస్టు 17—హరిజనులు ఇతర పిల్లలకు వరాం విద్యార్థులకు హాస్టల్ సౌకర్యాలను వెట్టి ప్రభుత్వం తొలగించలేదని, పైగా తలకు 40 మంది 80 రూపాయలకు సహాయాన్ని పెంచిందని, ఇంతకు ముందు లేని వృత్తివిద్య, పోలు గ్రామాలలో కొత్తగా విద్యార్థులకు మరిన్ని సౌకర్యాలు కల్పించడం జరిగిందని పంచాయతీ సంక్షేమశాఖ మంత్రి శ్రీ భట్టం శ్రీరామమూర్తి నేడు రాష్ట్ర శాసనసభలో చెప్పారు.

పాంఘిక సంక్షేమం హాస్టళ్ళలో వుండుచున్న విద్యార్థులకు అవకాశ వేళలు గురించి జరిగిన వ్యవస్థ తర్చికు సమాధానంగా మంత్రి ఒక ప్రకటన చేశారు.

ప్రభుత్వం ఒక్క హాస్టల్‌ను మాత్రం రద్దు చేయలేదని శ్రీ శ్రీరామమూర్తి స్పష్టం చేశారు. మేనేజ్‌మెంటను మాత్రం తొలగించి. నిర్వహణా బాధ్యతను విద్యార్థులకే అప్పగించడం జరిగిందని మంత్రిచెప్పారు. మధ్య మధ్యలోను పెట్టి, వారికి ఒక్కొక్క విద్యార్థికి 50 రూపాయల చొప్పున చెల్లించే బదులు 80 రూపాయలు చెల్లించి విద్యార్థులనే వ్యయంగా నిర్వహించుకోవలసిందిగా ప్రభుత్వం కోరదలచిందని మంత్రి తెలిపారు.

హాస్టళ్ళలో సీట్ల సంఖ్య తగ్గించలేదు, కాగా సీట్ల సంఖ్య ఇంకా పెంచడం జరిగిందని అయిన చెబుతూ. వివిధ రంగాలలో హాస్టళ్ళలో వున్న వసతి సౌకర్యాన్ని మంత్రి వివరించారు.

రాష్ట్రంలో ఇప్పుడు మూడు బాలికల వసతి గృహాలు మాత్రమే వుండగా, 500 మంది బాలికలకు అవకాశం కల్పించే విధంగా 17 వసతి గృహాలను నెలకొల్పాలని తలపెట్టినట్టు శ్రీ భట్టం చెప్పారు.

మంత్రి ప్రకటన చేస్తున్నప్పుడు మార్క్సిస్టు సభ్యుడు శ్రీ ఓంకారి, ప్రతిపక్ష ఉపనాయకుడు పదేపదే అడ్డుతగిలారు

ముఖ్యమంత్రి తొక్కిపట్టుకొని, విద్యార్థులకు కొత్త ఎన్నికలు వలన ఎటువంటి ఇబ్బంది కలగకుండా లేదు. కాని, హాస్టళ్ళ పేరుతో డబ్బు కాజేయడానికి అలవాటుపడ్డ వాళ్ళకు నష్టం కలుగుతున్నది. అందుకే వాళ్ళు బాధపడుతున్నారు మేము చూస్తాము ఏమి జరుగుతుందో! మిరు బెదిరిస్తున్నారు కదా! అన్నారు.

అంతకుముందు శ్రీ ఓంకార్, కాంగ్రెసు సభ్యుడు శ్రీ మంగళగిరి నాగదాస్ తమ ప్రసంగాలలో, ప్రభుత్వం తన విధానాన్ని మార్చుకొనకపోతే విద్యార్థులు తిరుగుబాటు చేయగలరని హెచ్చరించారు.

అధిక ధరలపట్ల కఠినంగా మార్కెట్ల అధ్యయనం అగస్టు 15 వ తేదిన పెద్ద ఎత్తున జరిగినట్టు ముఖ్య వార్త.

పిల్లిని చంపిన ఎలుకలు

బెంగుళూరు, ఆగస్టు 17— ఎలుకలు తుంటలు ఉత్తర కర్ణాటక లోని బీదర్ జిల్లాలో ఈ సంఘటన జరిగింది. ఎలుకల తిరువళ్ళడ ఎంతగా వున్నదంటే, తినబండారాలు చేతపట్టుకుని పిల్లలు నడిచు పే వారిపై కూడా అవి దాడి చేస్తున్నాయి.

బీదర్ జిల్లా కానిస్టేబుల్ ఒకరు శ్రీ మనోజ్ ఆసర్ ఎన్నికలవారికి ఈ విషయాలు చెప్పారు. ఎలుకలను వేటాడేందుకు దుకాణం యజమాని ఒకరు తన నివాసం గదిలో పిల్లిని పెట్టాడు. వెంటనే పిల్లి తన పని ప్రారంభించింది. రెండు రోజులు దుంపింది.

అయితే మరు రోజు దుకాణదారు తలుపు తెరిచేసరికి, పిల్లి చీల్చి చెండాడబడి వున్నది. దాని చుట్టూ ఇంకా పోరాడుతూ వున్న ఎలుకలు మూగి వున్నాయి.

పిల్లలు కూడా ఎలుకలతో వేగలేక పోతున్నారు. వీరి ప్రమాదం రోజు రోజుకు ఆందోళనకరంగా తయారవుతున్నదని అయిన అన్నారు

గుంతకల్ డివిజన్‌పై రాష్ట్రం విజ్ఞప్తికి కేంద్రం తిరస్కృతి

అసెంబ్లీలో మంత్రి శ్రీ వెంకటరావు వెల్లడి

హైదరాబాద్ ఆగస్టు 17— గుంతకల్ డివిజను దక్షిణ మధ్య రైల్వేకు మార్చాలని రాష్ట్రప్రభుత్వం చేసిన విజ్ఞప్తిని కేంద్ర ప్రభుత్వం తోసిపుచ్చిందని పి. డబ్ల్యు. డి కాలు మంత్రి శ్రీ చక్రధర్ వెంకటరావు నేడు అసెంబ్లీలో శ్రీ ఎం. నాగిరెడ్డి ప్రశ్నకు సమాధానంగా చెప్పారు.

ఎరిపాలదా సంతుష్టమైన సౌలభ్యం దృష్ట్యా లేదా నిర్వహణ సౌకర్యం దృష్ట్యా మాత్రమే ఒక మండలంలోని డివిజను మరొక దానికి మార్చడం జరుగుతుందని. అంతేకాక రాష్ట్రాల పరిధి ప్రాతిపదికపై రాష్ట్రాల పునర్విభజన ప్రాతిపదికపై జరిగిందని కేంద్రం స్పష్టం చేసినట్టు మంత్రి చెప్పారు.

హోటల్స్‌లో కనీసపు వేతనాలు

గుంటూరు పట్టణంలోని హోటళ్ళలో కనీసపు వేతనాలు అమలుపై రిట్ అప్పీల్‌ను అనుమతించిన హైకోర్టు ఏకసభ్య జారీ చేసింది. ఆ తర్వాత అప్పీల్‌ను కొట్టివేసినందున కనీసపు వేతనాల అమలును తర్చలు గెలవనలేదని కార్మిక మంత్రి శ్రీ కె. బాబాను శ్రీ ఎన్. వెంకటస్వామి ప్రశ్నకు జవాబుగా తెలియచేశారు.

కనిగిరి రిజర్వాయరు

కనిగిరి రిజర్వాయరులో పూడికతీయడం జరగ వ్యయపరమైన కష్టమంగా తెలిసినదని మరమ్మతు ఇరిగేషన్ మంత్రి శ్రీ కృష్ణమూర్తి రాయుడు రాయుడు రెడ్డి ప్రశ్నకు సమాధానంగా చెప్పారు. పోషణకు ప్రాతిపదిక పూర్తి కలుపుకొనడం కనిగిరి రిజర్వాయరులో పూడికతీయడం వాటి నుంచి తగిలోతు దని అయిన అన్నారు.

కర్రి సారా సంఘటన

తమిళనాడులో గుంటూరు జిల్లాలో జరిగిన కర్రి సారా సంఘటనలో 29 మంది ప్రాణాలుకోల్పోయారని ముఖ్యమంత్రి శ్రీ వెంగళరావు శ్రీ పి.వి.కె. రావుకు తెలియజేశారు. సారా మేడిల్ ఆల్కహాలు కలిసి దుర ఈ మరణాలు సంభవించాయని అయిన అన్నారు.

కల్లుగీతకారులు సారా రెడీ అతని అనేటంటు, మెథో కాస్మెటిక్స్, ఫార్మాస్యూటికల్స్ బ్రాండ్లు దాదాపు ది. అతని అనేస్టింటు ఈ సందర్భంలో అనేసు అయినా కే. వారిని జుడిషియల్ కస్టడీలో వుంచారని కల్లుగీతకులు, కాస్మెటిక్ సంస్థకు లైసెన్సులు రద్దు చేశారని అయిన చెప్పారు. ఇంతేకాక, మంగళగిరి ఎక్సైజ్ సబ్‌ఇన్‌స్పెక్టరును, గుంటూరు సర్కిల్ ఇన్‌స్పెక్టరును సస్పెన్షన్‌లో వుంచారని కూడా అయిన అన్నారు.

మెథో కాస్మెటిక్స్ నుంచి కర్రి అరకు తీసుకు నమూనా జరిగింది. సర్కిల్ ఇన్‌స్పెక్టరును సస్పెండు చేశారని గుంటూరు ఎక్సైజ్ సూపరింటెండెంటు మంచి అసిస్టెంటు సూపరింటెండెంటు మంచి వివరాలు కోరుతున్నారని ముఖ్యమంత్రి చెప్పారు

క్రికెట్ నుంచి సోబర్స్ నిష్క్రమణ

లండన్, ఆగస్టు 17— వెస్ట్ ఇండీస్ క్రికెట్ జట్టు మాజీ కెప్టెన్, మెటి అల్ రౌండర్ గెరీ సోబర్స్ ఈ క్రికెట్ సీజన్ అనంతరం, ప్రతిపక్షేతి క్రికెట్ నుంచి విరమించుకున్నారు. ఈ విషయాన్ని అయిన నేడు ఇక్కడి ప్రకటించారు.

నిరవధికంగా అసెంబ్లీ

వాయిదా: మొత్తం 19 బిల్లులకు ఆమోదం

హైదరాబాద్, ఆగస్టు 17— ఆంధ్రప్రదేశ్ శాసనసభ నేడు నిరవధికంగా వాయిదాపడింది. మధ్యాహ్నం శ్రీ పి. రంగారెడ్డి ఈ విషయం ప్రకటిస్తూ, ప్రజల క్షేమాన్ని దృష్టిలో వుంచుకుని తాను ఓటింగుమెరకు పథకాల కార్యకలాపాలలో పాల్గొన్నారని పేర్కొన్నారు.

ప్రతి ఒక్కరు ఎటి అనేకానేక విషయాలకు తమకాక, కార్యక్రమాలలో పాల్గొన్నారని అయిన అన్నారు. తాము ప్రతి ఒక్కరం సభలలోకి వ్యవహరించేటప్పుడు వ్యవహరించే తమ తమ వ్యవహారాలకు బాధ్యతవహించి కూడా అయిన అన్నారు.

ఆర్డినెన్సు పరిమాణాలు జారీ 205 ప్రాంతీయ ఉత్తర్వులు 45 దఫాలుగా 206 గంటల పాటు సమావేశమయింది. ప్రశ్నలు 26 ప్రసంగాలు చేయగా, సభ్యులు 110 ప్రసంగాలు చేశారు. మొత్తం 19 బిలులు ఆమోదించారు.

అసెంబ్లీలో మూడు స్థానాలు ఖాళీగా వున్నాయి. మొత్తం సభ్యులు 288 మంది.

ఇందులో కాంగ్రెసు-218, పోలిస్ డెమోక్రాటిక్ పార్టీ-11, సి. పి. ఐ.8, ఎ. పి. పి. డి-8 ప్రోగ్రెసివ్ డెమోక్రటిక్ ఫ్రంట్-8, ఇండిపెండెంటు-22, ఇందులో ఏడు మంది వున్నారు.

రాష్ట్రపతి ఎన్నికలో పోలింగ్ విశేషాలు

పాట్నా, ఆగస్టు 17— రాష్ట్రపతి ఎన్నికలో కాంగ్రెసు సభ్యులు ఓటుచేయకుండా ఘెరావ్ చేయడానికి ఎదుణ విద్యార్థి కార్యాచరణ సమితి చేసిన ప్రయత్నం ఇందుకు ఒక్క సందర్భం కూడా రాకపోవడంతో విఫలమైంది.

మధ్యాహ్నానికి మాత్రం పది పన్నెండు మంది యువకులు సైకిళ్ళమీద వచ్చారు. ఏదాడులేగాడు తప్ప వారు ఎవరినీ అడ్డుకోలేదు. శ్రీ జయప్రకాశ్ నారాయణ్ అనుయాయి జరిగిన ఉద్రేకించిన కాల్పుల సంఘటన సందర్భంలో అందు అయిన కావలసివచ్చాడు. ఇందిరా కాంగ్రెస్ వాయకుడు అయిన శ్రీ పుతేరాయిను హజారిబాగ్ సెంట్రల్ జైలునుంచి పోలీసు కాపలాతో ఓటు చేయడానికి తీసుకువచ్చారు

బొంబాయి: ఇటీవల యూత్ కాంగ్రెసు ప్రతినిధులకు, పోలీసులకు బుల్వారీలో జరిగిన ఘర్షణలో లాఠీఛార్జీకి గురి అయిన మహారాష్ట్ర కాంగ్రెసు ఎం. ఎల్. ఎ శ్రీ విలాస్ పావంత్‌ను నేడు ఇక్కడికి వెల్లవర్‌లో తీసుకువచ్చారు. చేతికి కట్టు కట్టి వున్నందున పంక్చరు చేయలేక అయిన బ్యాలట్ పత్రం పై ప్రతిముద్ర వేశారు.

చక్రాల కుర్చీలో వచ్చి ఓటుచేసిన సభ్యుడు

న్యూఢిల్లీ, ఆగస్టు 11— ఎడిబాతంతో బాధపడుతున్న కాంగ్రెసు పార్లమెంటు సభ్యుడు శ్రీ జెంగపేం ఇరువురు వ్యక్తుల సహాయంతో, చక్రాల కుర్చీలో వచ్చి ఓటు వేశారు.

జైపూర్‌లో

జైపూర్, ఆగస్టు 17— రాష్ట్రపతి ఎన్నికలో పోలింగ్ ప్రారంభం అయిన మొదటి 30 నిముషాలలో నే 184 మంది సభ్యులలో కేవలం 15 మంది మాత్రమే ఓటు చేశారు

శ్రీమతి శకుంతలా శ్రీవాస్తవ స్పీకర్ శ్రీ రామ్ కిశోర్ వ్యాస్ మొదటి ఓట్లు వేశారు.

పాట్నాలో

పాట్నా, ఆగస్టు 17— రాష్ట్రపతి ఎన్నిక ప్రారంభం అయిన మొదటి గంట కాలంలో దాదాపు 50 మంది దీహాడు శాసనసభ్యులు ఓటు చేశారు.

వారిలో ముఖ్యమంత్రి శ్రీ అబ్దుల్ గఫూర్ కూడా వున్నారు.

గౌహతిలో

గౌహతి, ఆగస్టు 17 — రాష్ట్రపతి ఎన్నిక ఇక్కడి ప్రారంభం అయిన మొదటి రెండుగంటల కాలంలో అస్సాం అసెంబ్లీలో 75 మంది సభ్యులు తమ ఓటువేశారు. ముఖ్యమంత్రి శ్రీ ఎస్ సి. సైకియా ప్రభృతులు మొదట ఓటువేసిన వారిలో వున్నారు.

రేడియో సర్టిఫికెట్ కోర్సు

రేడియో సర్వీసింగ్ సర్టిఫికెట్ కోర్సుకు స్త్రీ, పురుష అభ్యర్థులనుండి దరఖాస్తులుకోరబడుచున్నవి. అభ్యర్థుల విద్యార్హతలు:10వ తరగతి లేక మెట్రిక్ ప్యాసయిన లేక పూర్తిచేసిన స్త్రీ, పురుష అభ్యర్థులు అర్హులు. శిక్షణకాలము; రెండు సంవత్సరములు సర్టిఫికెట్ కోర్సు ఐ.టి.ఐ. సమానరించియుండును. సర్టిఫికెట్ ఈ విద్యా సంస్థలో ఉత్తీర్ణులయినవారికి ఆంధ్రప్రదేశ్ ప్రభుత్వంచే సర్టిఫికెట్ జారీ చేయబడును. 25 పైసల స్టాంపులు అంటించిన స్వంత చిరునామా వ్రాసిన కవరు పంపి ప్రాస్పెక్టస్ పొందవచ్చును.

సెక్రటరీ : జవహర్ ఎలెక్ట్రానిక్ & టెలివిజన్ ఇన్‌స్టిట్యూట్, విజయవాడ—2.

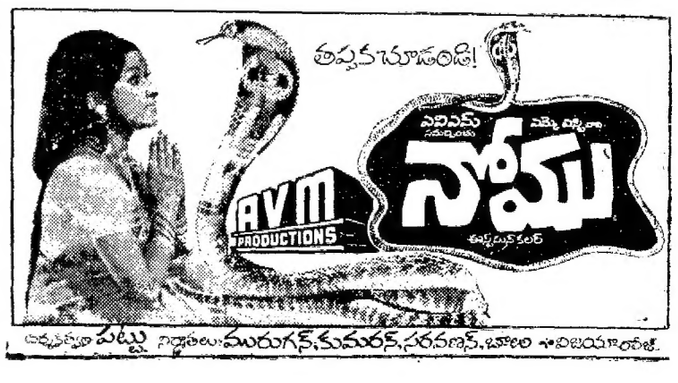

1974 ఆగస్టు 18 ఆదివారం	1974 ఆగస్టు 19 సోమవారం
శ్రీ ఆనంద నామ సంవత్సర ఆ. శా. శుద్ధ పాడ్యమి: రా॥ 10.36 వరకు: రా॥ 10.32 వర్జ్యం: ఉ॥ 11.21 నుంచి 12.10 వరకు	శ్రీ ఆనంద నామ సంవత్సర ఆ. శా. శుద్ధ విదియ: రా॥ 8.18 వరకు: రా॥ 9.01 వర్జ్యం: ఉ॥ 6 02 లకుం. రాత్రి 3.50 లకు

ఆంధ్రజ్యోతి

"తమసోమా జ్యోతిర్గమయ"

అంచనాల తారుమారు

ఇకనుంచి ఏడాదికి రెండేసి జనరల్ బడ్జెట్లు, రెండేసి రైల్వేబడ్జెట్లు పరిపాటి కావచ్చు. లేక మూడేసి బడ్జెట్లు అవసరమైనా కావచ్చు.

ఒక బడ్జెట్ అంచనాలను పూర్తిచేసుకొని, వాటికి పార్లమెంటు ఆమోదం పొందీ పొందడంతోనే మరొక బడ్జెట్ అవసర మౌతున్నది. మొదటి బడ్జెట్‌లో ఆశించిన ఆదాయం రాక పోవడం, వ్యయం పెరగడం, ముందు అనుకున్న లోటు హెచ్చడం—వీటన్నింటితో ఏ బడ్జెట్ అంచనాలకు నిలకడ లేకుండా పోతున్నది.

జనరల్ బడ్జెట్‌లో మొదట అనుకున్న లోటు ఏ నాలుగైదురెట్లో పెరిగిపోవడంతో సప్లిమెంటరీ బడ్జెట్ అవసరమైంది. ఇప్పుడు మొదటి రైల్వే బడ్జెట్ అంచనాలు తారుమారు కావడంతో దానికి సప్లిమెంటరీ బడ్జెట్ అవసర మౌతున్నది. దీన్ని వచ్చే బుధవారంనాడు ప్రవేశపెట్టనున్నట్లు తెలుస్తున్నది.

ఇంతకుముందు రవాణా రేట్లు, ప్రయాణాల ఛార్జీలు పెంచడంవల్ల 136 కోట్ల రూపాయల అదనపు ఆదాయాన్ని ప్రభుత్వం అంచనా వేసుకున్నది. అయినా, భర్తీకాని లోటు 52 కోట్ల మేరకు మిగిలింది.

ఇప్పుడు ఈ కొద్ది నెలల వ్యవధిలోనే రైల్వే బడ్జెట్ లోటు సుమారు 400 కోట్ల వరకు పెరిగిందట. ఆశించిన ఆదాయం 96 కోట్లవరకు మొదటి మూడు నెలలలోనే తగ్గిపోవడం, రైల్వే సిబ్బంది సమ్మెవల్ల 60 కోట్లు నష్టం కావడం జరిగింది. మూడవ పే కమిషన్ సిఫారసుల ఫలితంగానేమి, సమ్మెకు ముందు సిబ్బందికి వాగ్దానం చేసిన రాయితీలవల్లనేమి అదనంగా 190కోట్ల రూపాయల అదనపు వ్యయం రైల్వేశాఖకు తగలనున్నది.

ఈ లోటును ఏ కొంతవరకైనా భర్తీచేసుకొనడానికి రైల్వేశాఖకు గల ఒకేమార్గం రవాణారేట్లను, ప్రయాణపు ఛార్జీలను పెంచడం. రానున్న సప్లిమెంటరీ బడ్జెట్‌లో ఏ మేరకు వీటిని పెంచనున్నారో తెలియదు. కాని, ఇటీవల జనరల్ సప్లిమెంటరీ బడ్జెట్‌లో 232 కోట్ల రూపాయలవరకు అదనపు పన్నులు విధించారు. కనుక, రైల్వే సప్లిమెంటరీ ప్రతిపాదనలు కూడా భారీగానే వుండవచ్చు. అవీ ఇవీ కలిసి ప్రజలపై చాలా భారమే పడబోతున్నది.

సరకుల రవాణాఛార్జీలను పెంచడంవల్ల ఆయా వస్తువుల ధరలు మరింతగా పెరుగుతాయి. ముత్తంపై ఈ సప్లిమెంటరీ బడ్జెట్లు ధరల పెరుగుదలకు, ద్రవ్యోల్బణానికే దారి తీస్తాయి. ఒకవంక ధరల పెరుగుదలను అరికట్టడానికి ప్రయత్నిస్తున్నామని చెబుతూ, మరొకవంక తామే ధరల పెరుగుదలకు తోడ్పడడం ప్రభుత్వానికి కొత్తకాదు. మొదటి నుంచి ప్రభుత్వం అనుసరిస్తున్న ఆర్థిక విధానాల లోపాలవల్లనే నేటి ఈ దుస్థితి సంభవించిందనడంలో అతిశయోక్తి లేదు.

దక్షిణ కొరియా అధ్యక్షుని హత్యకు ఏడాదిగా పథకం

టోక్యో, ఆగస్టు 17— దక్షిణ కొరియా అధ్యక్షుడు శ్రీ పార్క్ హత్యకు హంతకుడు సంవత్సరంగా ప్రణాళిక వేస్తున్నట్లు విన్న జపాన్ పోలీసులు తమగోస్న ఒక ఎత్తం పెల్లడించింది. ఇది చేతితో వ్రాయబడి వున్నది.

అయితే హంతకుని కాల్చాలకు అధ్యక్షుని భార్య శ్రీమతి పార్క్ చు హతులయింది.

హంతకుడు మూన్ సెక్యాంగ్‌కు చెందిన ఒకాకాలోని గృహంలో పోలీసులు ఎదు పిస్టలు గల ఈ పత్రాన్ని స్వాధీనం చేసుకున్నారు

అతని గదినుంచి పోలీసులు ఒక పిస్టలును కూడా స్వాధీనం చేసుకున్నారు.

బెల్జియం రైలుప్రమాదంలో 20మంది మృతి

లటరీ (బెల్జియం) ఆగస్టు 17— మొన్న రాత్రి ఇక్కడ ఒక బ్రిడ్జి దాటుతుండగా, వ్యాగనొకటి రెండు ఒకటి పట్టాలుతప్పి ప్రమాదానికి లోనైంది. ఈ దుర్ఘటనలో సుమారు 20 మంది మరణించి వుంటారని పోలీసుల అంచనా. పలువురు గాయపడ్డారు.

'కొత్తరకం బల్బు'

న్యూఢిల్లీ, ఆగస్టు 17— ఒక కొత్తరకం ఎలక్ట్రిక్ బల్బును దేశీయంగ ఒకటి తయారుచేసింది అవసరాలకు అనుగుణంగా ఆ బల్బు వెలుగును పెంచుకొనడానికి, తగ్గించుకొనడానికి వీలైన విధంగా ఆ బల్బును తయారుచేశారు.

"పెరిమో సాకెట్ అనే దానిని బల్బులో అమర్చడంద్వారా బల్బు కాంతిని హెచ్చించుకొనడానికి, తగ్గించుకొనడానికి వీలుపడుతుందని ఉత్పత్తిదారులు పేర్కొన్నారు. దీని వల్ల వెలుగును 200 వాట్ల వరకు పెంచుకొనడానికి వీలున్నది.

ఇదివరకటి ప్రభుత్వాల చర్యలపై మంత్రుల సమాధానాలు

అసెంబ్లీలో సభ్యుని ఆక్షేపణ

("ఆంధ్రజ్యోతి" ప్రతినిధి)

హైదరాబాద్, ఆగస్టు 17— ఎనిమిది వారాలపాటు జరిగిన బడ్జెట్ సమావేశంలో నేడు చివరిరోజున, కాంగ్రెస్ సభ్యుడొకరు లేవనెత్తిన అంశంపై సభాపతి శ్రీ పి. వెంగళరెడ్డి తమ నిర్ణయాన్ని వచ్చే సమావేశానికి వాయిదా వేశారు.

కొన్ని కొన్ని శాఖలకు మంత్రులు, ముఖ్యమంత్రి కూడా తరచు ఇదివరకటి ప్రభుత్వాలను నిందించడం జరుగుతున్నదని, వారికేమి సంబంధం లేనట్లు వారి ప్రభుత్వాలు ఇదివరకు ఆ పని చేశాయని వారు చెబుతుంటారని కాంగ్రెసు సభ్యుడు శ్రీ ఎస్. జైపాల్‌రెడ్డి అన్నారు.

ప్రభుత్వం నిత్యం పాతుకుంటే వ్యవస్థ అవి. ఇప్పటి ప్రభుత్వం పాత ప్రభుత్వం తర్యలకు తమ బాధ్యతలేదని చెప్పడానికి వీలులేదనీ, ఈ విషయమై సభాపతి తీర్పు చెప్పాలని ఆయన కోరారు.

హరిజనులకు చెందిన భూమిని ఒక రాజకీయ బాధితునికి ఇవ్వడం 1969 లో జరిగినదని విద్యా మంత్రి శ్రీ ఎం. వి. కృష్ణారావు చెప్పినప్పుడు శ్రీ జైపాల్‌రెడ్డి ఈ అభ్యంతరం లేవనెత్తారు

భారత ఆహార సంస్థకు 22 కోట్లు నష్టం

న్యూఢిల్లీ, ఆగస్టు 17— పోరేజీ, రవాణా వస్తువులవల్ల నిలువు భారత ఆహార సంస్థకు 22 కోట్ల 24 లక్షల రూపాయల మేరకు నష్టం వాటిల్లింది.

స్టోరేజ్ వస్తువులవల్ల 7.91 కోట్ల రూపాయల రవాణా చేసుకుంటే కలిగిన నష్టాల వల్ల 11.09 కోట్లు నష్టం కలిగినట్లు తెలుస్తున్నది.

కోర్టులో సాక్షిగా హాజరు కావాలని నిక్సన్‌కు ఉత్తర్వు

వాషింగ్టన్, ఆగస్టు 17— వచ్చేనెలలో వాటర్‌గేట్ ఉదంతంపై జాన్ ఎల్. సిరికా పై జరిగిన విచారణలో సాక్ష్యం చెప్పేందుకు కోర్టుకు హాజరు కావలసిందిగా అమెరికా మాజీ అధ్యక్షుడు రిచర్డ్ నిక్సన్‌కు ఉత్తర్వులు వెలువడ్డాయి.

రాజీనామా అనంతరం నిక్సన్ నివసిస్తున్న కాలిఫోర్నియాలోని సాన్ క్లెమెంటేలో గల "అమ్మకి భవనానికి" ఈ ఉత్తర్వులు పంపారు. ఎల్. సిరికా లాయరు ఆంధ్రప్రదేశ్ హాల్ ఇచ్చే సాక్ష్యాన్ని నిక్సన్ వల్లా కోర్టులో ఇవ్వాలని కోర్టును కోరాడు.

ఎరిక్సన్ నిక్సన్‌కు గతంలో ముఖ్య సలహాదారులలో ఒకరు.

ఈ ఉత్తర్వులు నిక్సన్‌కు అందినదీ లేనిదీ ఇంకా తెలియలేదు. కోర్టు ఆమోదం పొందకుండానే, ఇలాంటి ఉత్తర్వులను ఒక వేళ లాయరు పంపవచ్చు. అయితే ఈ విషయమై సాక్షి కోర్టుకు అప్పీలు చేసుకోవచ్చు. కోర్టు ఈ ఉత్తర్వులను కొట్టివేసే అవకాశం వున్నది.

వాటర్‌గేట్ వ్యవహారంలో దర్యాప్తును నిరోధించినందుకు విచారణ జరపనున్న అరుగురిలో ఎల్రిచ్‌మన్ ఒకరు.

జుడిషియరీ కమిటీ నివేదికకు తుది రూపం

నిక్సన్ అభిశంసనపై ప్రతినిధుల సభ జుడిషియరీ కమిటీ తన తుది నివేదికలో నిక్సన్‌ను నేరస్థుడుగా పేర్కొన్నది. సాక్ష్యాన్ని వాతనం చేయడం, వ్యాయాన్ని నిరోధించడం చేశాడని కమిటీ తన నివేదికలో పేర్కొన్నది.

టేపులు నిక్సన్‌కు తిరిగి ఇవ్వడం జరగదు

నిక్సన్‌కు టేపులు తిరిగి ఇవ్వడం, వాటర్‌గేట్ వ్యవహారంలో కోర్టుల తీపులు పూర్తిగా పరిష్కారమయ్యేవరకు జరగదని ప్రెసిడెంటు ఫోర్డ్‌కు న్యాయ సలహాదారు పిలిప్ బుచెన్ చెప్పివేశారు.

నిక్సన్ రాజీనామాకు కారణమైన వాటికి మించి ఇంకా ఆశ్చర్యకరమైన అంశాలు టేపులలో వుండవచ్చునని అమెరికా పత్రికలు వ్రాస్తున్నాయి.

అమెరికన్ బార్ అసోసియేషన్ నిర్ణయం

హూస్టన్, ఆగస్టు 17— మాజీ అధ్యక్షుడు రిచర్డ్ నిక్సన్‌కు కోర్టులమంద రక్షణ కల్పించడాన్ని అమెరికన్ బార్ అసోసియేషన్ వ్యతిరేకించింది ఈ అసోసియేషన్‌కు సుమారు 180000 మంది సభ్యులుగల అసోసియేషన్ వార్షిక సదస్సులో దీన్ని ఈ నిర్ణయం గైకొన్నారు.

రాష్ట్రంలో గరిష్ఠ స్థాయిలో పన్నులబకాయిలవసూలు

—ముఖ్యమంత్రి వెల్లడి

హైదరాబాద్ ఆగస్టు 17— ప్రతేకంగా చేపట్టిన ఉద్యమంవల్ల రాష్ట్రంలో ఈ సంవత్సరం గరిష్ఠస్థాయి పన్నుల బకాయిలు వసూలు అయినట్లు ముఖ్యమంత్రి శ్రీ జలగం వెంగళరావు నేడు చెప్పారు

శాసనసభ ప్రశ్నోత్తరాల సమయంలో, ముఖ్యమంత్రి జోక్యం చేసుకుని, ఎక్సయిజు పన్నులతోసహా వివిధ పన్నుల కింద బకాయి వున్న 70 కోట్లలోను 45 కోట్లు వసూలు చేయడం జరిగిందని, మిగతా మొత్తం వసూలుకు కూడా కృషిజరుగుతున్నదని ఆయన తెలియజేశారు.

అంతకుముందు శ్రీ వి. శ్రీకృష్ణ, శ్రీ వి. సత్యనారాయణ (సి. పి. ఐ) వేసిన ప్రశ్నలకు కార్మిక మంత్రి శ్రీ ఎల్. లక్ష్మణదాసు సమాధానం చెబుతూ, ఎక్సయిజు పన్నుకింద 11 కోట్లు బకాయిలు వున్నాయనీ ఈ సంవత్సరం ఇందులో 1.45 కోట్లు వసూలు చేయడం జరిగిందని తెలియజేశారు.

దానిపై పన్నుల నుంచి అసంఖ్యాకంగా అనుమంద ప్రశ్నలు వచ్చాయి. బకాయిలు వున్నవారికి, పెద్ద కాంట్రాక్టర్లకే ఎక్సయిజు కాంట్రాక్టులు యిస్తున్నారని వారు అన్నారు.

కలుదుకాణాల కేటాయింపులో ఎటువంటి అక్రమాలు జరిగినా, పనిచేయడం జరుగుతుందని ముఖ్యమంత్రి, కార్మికమంత్రి సభ్యులకు హామీ ఇచ్చారు. ఈ దుకాణాల కేటాయింపులో సహకార సంఘాలకు ప్రాధాన్యమివ్వడం జరగుతుందని వారు చెప్పారు.

హరిజనుల భూమి రాజకీయ బాధితునికి కేటాయింపు

(ఆంధ్రజ్యోతి ప్రతినిధి)

హైదరాబాద్, ఆగస్టు 17— 17 హరిజన కుటుంబాలు సాగుచేసుకొని జీవిస్తున్న పది ఎకరాల పల్లపు భూమిని ఒక రాజకీయ బాధితుడికి కేటాయించడంలో గల అవకతవకలనుగురించి ప్రతిపక్ష సభ్యులు నేడు శాసనసభలో పట్టుపట్టగా, ఆ విషయాన్ని పునఃపరిశీలించడానికి విద్యా శాఖ మంత్రి శ్రీ ఎం. వి. కృష్ణారావు అంగీకరించారు.

ప్రకాశం జిల్లా, చీరాల తాలూకాలోని ఉప్పుకూడు గ్రామంలో 35 సంవత్సరాల నుంచి శ్రీ రాళ్ల సీతారాం, ఇంకా 16 మంది హరిజనులు హక్కు భుక్తంలో ఆ భూమి వున్నదని, దానికి వారు నేర్పాటు చేసుకొని అనుభవిస్తున్నారని మంత్రి శ్రీ కృష్ణారావు, శ్రీ శ్రీనివాసులురెడ్డి వేసిన ప్రశ్నకు సమాధానంలో తెలియచేశారు. ఆ భూమి 1944 నుంచి 1950 వరకు వారి ఆధీనంలో వున్నదనీ, 1950లో జిల్లా కలెక్టర్ ఆ భూమిని రాజకీయ బాధితుడైన శ్రీ వి. వెంకటస్వామ్యయ్య సాగుచేసుకొనడానికి అనుమతించారని మంత్రి పేర్కొన్నారు.

దాంతో ఆ హరిజనులు ప్రభుత్వానికి అప్పీలు చేసుకోగా, 1962 లో అయిదు ఎకరాలు రాజకీయ బాధితుడికి, 5.39 ఎకరాలు శాశ్వతంగా ప్రత్యేక కేసుగా హరిజనులకు ప్రభుత్వం కేటాయించింది

ఈ ఉత్తర్వులపై ఆ రాజకీయ బాధితుడు ప్రభుత్వానికి రిట్ పిటిషన్ పెట్టి, మొత్తం భూమిని తనకే పాక్షీకరించాలని పేర్కొన్నారు. హరిజనులు కూడా ఇంకో పిటిషన్ పెట్టారు

దానిపై మొత్తం వ్యవహారాన్ని ప్రభుత్వం తిరిగి పరిశీలించి ఆ భూమి మొత్తాన్ని తిరిగి రాజకీయ బాధితుడికి కేటాయించింది.

ప్రతిపక్ష నాయకుడు శ్రీ వి. శ్రీకృష్ణ వేసిన అనుబంధ ప్రశ్నలకు సమాధానం చెబుతూ మంత్రి, రాజకీయ బాధితుడితో "రిటిగేషన్" తప్పించుకోడానికి ప్రభుత్వం ఆయనకు అనుకూలంగా ఉత్తర్వు చేసిందని చెప్పారు. అయితే, ప్రతిపక్ష సభ్యులు ఎటువంటి మినహాయింపు లేకుండా ఆ భూమిని హరిజనులకు, రాజకీయ బాధితుడికి సాధ్యమైతే పద్దెనాటు చేయడంలేదని కలెక్టర్ కొండానికి మంత్రి అంగీకరించారు.

రైలు దోపిడీ

బీహార్ షరీఫ్, ఆగస్టు 17— రైలులో ప్రయాణిస్తున్న ప్రయాణీకులు ఇందరిని తుపాకీ చూపెట్టి బెదరించి వారివద్దనున్న డబ్బును, నగలను మొత్తం ఒక దొంగల మూఠా దోచుకుంది. ఈ సంఘటన మొన్న మంగళవారం రాత్రి తూర్పు రైల్వేలో బిహియారీపూర్ - రాజ్‌గిర్ సెక్షన్ వద్ద జరిగింది

ముసుగులు ధరించిన దొంగలు అలాంగ్ గొలుసులాగి రైలు ఆపారు. ఇంజిన్ డ్రైవరును కిందకు దూకి చియపెట్టారు. మొత్తం ప్రయాణీకుల వందిరిని దోచుకుని వారిని యాత్ర.

రాష్ట్ర విద్యామంత్రిపై సభాహక్కుల తీర్మానం

కౌన్సిల్ ఛైర్మన్ నిర్ణయం వాయిదా

("ఆంధ్రజ్యోతి" ప్రతినిధి)

హైదరాబాద్, ఆగస్టు 17— విద్యాశాఖ మంత్రి శ్రీ ఎం. వి. కృష్ణారావు పత్రికా విలేకరులపట్ల అనుచితంగా వ్యవహరించారని ఆరోపిస్తూ జనవరి నెలలో శ్రీ వి. రామారావు ప్రతిపాదించిన సభాహక్కుల తీర్మానంపై తన నిర్ణయాన్ని శాసనమండలి అధ్యక్షుడు శ్రీ నివర్తి వెంకట సుబ్బయ్య గత 14 వ తేదీన వాయిదా వేశారు.

ఇటీవల ప్రశ్నోత్తరాల సమయంలో వచ్చిన ఒక ప్రశ్నకు ఆంధ్ర విశ్వవిద్యాలయం సెనెట్ సమావేశమై ఒక తీర్మానం చేసినట్లు మంత్రి చేసిన ప్రకటన సత్యదూరమని శ్రీ రామారావు ఆరోపిస్తూ అసలు సెనెట్ సమావేశమే జరగలేదనీ, ఎలాంటి తీర్మానాలు జరగలేదనీ తనవద్ద సమాచారం వుందని అన్నారు

సెనెట్ సమావేశమై చేసిన తీర్మానాలను విశ్వవిద్యాలయం అధికారులు తనకు పంపించారనీ, అందువల్ల ఆ ప్రకటన చేశాను, వాస్తవ విషయాలు మళ్లీకమక్కొంటాను, అని మంత్రి ఇచ్చిన వివరణ దృష్ట్యా సభాధ్యక్షుడు తన నిర్ణయాన్ని వాయిదా వేశారు.

ప్రాణంతీసిన దొంగతనం

బొంబాయి ఆగస్టు 17— ఎలక్ట్రిక్ మోటార్లు వుండే క్యాబిన్‌నుంచి పొగవస్తుండగా ఉర్తానుంచి వచ్చే శివారు రైలు ఒకటి నిన్న ఉదయం ఓకోరియా స్టేషన్ చేరుకున్నది.

క్యాబిన్ తెరిచిచూడగా దుస్తులు తగులబడుతూ ఒక వదిహేను సంవత్సరాల కుర్రవాడు కనిపించాడు క్యాబిన్‌లో కొన్ని రాగి వైర్లను దొంగిలించేందుకుగా సదుద్దేశంతో ఆగిరి ఇలా జరిగిన దుర్ఘటనని భావిస్తున్నారు. ఆ బాలుడికి అస్పత్రిలో చికిత్సలేగా అతను మరణించాడు.

దొంగనిల్వదారు

చిత్రకారుడు: శ్రీ డి. భాస్కరరావు

విజయవాడలో చిత్రకళా ప్రదర్శన

("ఆంధ్రజ్యోతి" ప్రతినిధి)

విజయవాడ, ఆగస్టు 17— స్థానిక సాంస్కృతిక సంస్థ "చైతన్య భారతి" ఆధ్వర్యాన మొన్న సాయంత్రం ఏలూరు రోడ్డులోని సోహన్ హాలులో హైదరాబాద్‌కు చెందిన అయిదుగురు ప్రముఖ చిత్రకారుల 30 పెయింటింగుల ప్రదర్శనకు పాలిటెక్నిక్ ప్రిన్సిపాల్ శ్రీ ఏ. అర్. కరణరావు ప్రారంభోత్సవం చేశారు.

చిత్రకారులు శ్రీయుతులు సి. అర్. రాజు, పై. హనుమాన్ సూరి డి. భాస్కరరావు జి. బాబు, కె. ఎస్. రెడ్డి, అయిదుగురూ ఒకే అంశం తీసికొని ఒక్కొక్కరు ఒక్కొక్క విధంగా తమ చిత్రాలను రూపొందించారు.

నేటి భారతదేశపు వివిధ రంగాల పరిస్థితుల ఎత్తి చిత్రాలను కళాకారులు తమ చిత్రాలలో వారు ప్రతిభావంతంగా ప్రదర్శించారు.

"చైతన్య భారత" అధ్యక్షులు శ్రీ పెద్దిబోయిన సుబ్బారావయ్య చిత్రకారులను సత్కరించారు. పౌరులు, కళాపిపాసులు చిత్రాలను అనేకగా పరిశీలించడమేకాక, చిత్రకారులతో వాటి గురించి చర్చించారు.

ఇవి సెప్టెంబర్ అసిస్టెంట్ కమిషనరు శ్రీ ఎస్. సుబ్రహ్మణ్యం సహకారంతో అధ్యక్షత వహిస్తూ ఇలాంటి ప్రత్యేక తగలని తరగతి ప్రదర్శనను ఏర్పాటుచేసినందుకు "చైతన్య భారత" నిర్వాహకులను అభినందించారు.

"కళ" ఆవిష్కరణ

ఆకాశవాణి మాజీ డిప్యూటీ డైరెక్టరు జనరల్ శ్రీ ఎస్. ఎన్. మూర్తి "కళ" అనే సంపుటిని ఆవిష్కరిస్తూ తెలుగులో చిత్రకళకు ఎల్లలే లేవని పరిస్థితులలో "కళ" సంపుటిని నిర్విఘ్నంగా కొనసాగిస్తున్నందుకు భారత కళా ఎరిషత్తు"ను అభినందించారు

"కళ" ప్రచురణకర్తలు తరపున "భారత కళా ఎరిషత్" అధ్యక్షులు, హైదరాబాద్ ఎక్స్‌ప్రెస్ ప్రెస్ డిప్యూటీ డైరెక్టరు శ్రీ డి. వి. మణి ఎన్ని ఇబ్బందులు ఎదుర్కొన్నా "కళ"ను క్రమంగా వెలువరించగలమని హామీ ఇచ్చారు.

"చైతన్య భారత" సంయుక్త కార్యదర్శి శ్రీ ఎం. ఆర్. ఎస్. ప్రకాశరావు వందన సమర్పణతో సభ ముగిసినది

ఈ చిత్రకళా ప్రదర్శన స్థానిక కళాకారులు మేధావులలో సహకార ప్రేమలలో కూడా అనేకమంది ప్రేరేపించినది

ఈ ప్రదర్శనను 18 వ తేదీ ఉదయం ఎనిమిది నుంచి 18 గంటల వరకు, రాయంత్రం నాలుగు నుంచి ఎనిమిదిగంటల వరకు ప్రజలు తిలకించవచ్చు.

పుస్తకాలు

పాంచజన్యం

శ్రీకృష్ణుని కరంలో పాంచజన్యం. ఆర్. ఎస్. ఎస్. గురూజీ ఉపదేశాలను, ఉపన్యాసాలను క్రోడీకరించి 532 పుటలతో ఇంగ్లీషులో ప్రకటించబడింది "పాంచజన్యం"

ఈ గ్రంథానికి పాంచజన్యం అనుట పొర్తక మైంది. 1925 లో రాష్ట్రీయ స్వయం సేవక సంఘాన్ని స్థాపించిన వారు డాక్టరు కేశవరావు బలిరామ్ హెడ్గేవార్. 1940 లో అయన పరిత్యజించిన తరువాత ఎర్ర సంఘ్ చాలక్ పదవిని అలంకరించిన వారు గురూజీగా ప్రసిద్ధిపొందిన శ్రీ మాధవ సదాశివ గోల్వాల్కర్.

ఈ ఉపన్యాసాలు జీవితాలు సంగ్రహంగా ఈ పుస్తకంలో చిత్రించబడ్డాయి. హిందూ సంస్కృతి అనుబంధాన్ని స్థూలంగా చెబుతుంది గ్రంథం—అని పరిచయ వాక్యం.

సమాజ హితం తప్ప మరొక ఆలోచనలేని శ్రీ గోల్వాల్కర్ సలుకలకన్న నేడు మనకు మార్గ దర్శనం చేయగలవి వీరిమాట లివి" అన్నారు ప్రకాశకులు - మనవిలో. సంఘానికి జాతియు సంస్కృతి ఆధారం, అది యావత్ జాతికి సరియైనదిగా వుంది. అభివ్యక్తిమ భారతీయ సమాజ వ్యవస్థనాన్ని ఈ గ్రంథంలో భావపరిపుష్టియం చక్కగా చిత్రిస్తుంది అని శ్రీ ఎం. ఎ. వెంకటరావు పరిచయంలో ప్రకటించారు.

ఈ గ్రంథం నాలుగు భాగాలుగా విడదీయబడింది. మొదటిభాగం మన ధ్యేయం. రెండవభాగం రాష్ట్రమూ సమస్యలు. మూడవభాగం సైతివాదికి రాసినవి. నాలుగవ భాగం వ్యక్తి నిర్మాణం ఒక్కొక్కభాగంలో ఎన్నెన్నో విషయాలున్నాయి ధర్మచైతన్యాన్ని. జాతి యోధేవనాన్ని ప్రబోధించే గ్రంథం పాంచజన్య శంఖధ్వనం!

శ్రీ గురూజీ రాష్ట్ర ధర్మ ప్రబోధం. అంగ్లమూలం: బంచ్ ఆఫ్ థాట్స్ శ్రీ విక్రమ ప్రకాశన్-బెంగుళూరు. అంధ్రానువాదం: శ్రీ కొత్తపల్లి పురుషోత్తమ ప్రసాదరావు. ప్రచురణ కర్తలు ప్రచురణ. రామమందిరం వీధి. జయవాడ-2. (620002) వెల: పదహారు రూపాయలు.

—పి. శి. రా.

జనవాక్యం

లిఫ్ట్ ఇరిగేషన్ భూముల రైతుల ఇబ్బందులు

నల్లగొండ జిల్లాలో మిర్యాలగూడ, హుజూర్‌నగర్, సూర్యాపేట తాలూకాలలో నాగార్జునసాగర్ ఎడమ కాలువ ఎడమ వైపున దాదాపు 18 లిఫ్ట్ ఇరిగేషన్ పథకాలు ప్రజల డబ్బుతో ప్రారంభంచబడినవి ఏటివల్ల దాదాపు 40 వేల ఎకరాలకు సాగరి నీరు అందుతుంది ఈ పథకాలకు ఎ.ఆర్.సి. హైదరాబాద్ ప్రైవేట్ బ్యాంకులద్వారా ఋణ సహాయం లభిస్తుంది.

ఈ పథకాలు పూర్తికావడానికి మూడుకోట్ల రూపాయల మొత్తం అవసరమై వున్నది ఈ సందర్భంగా ప్రభుత్వం తన దాటాకింద కోటి రూపాయలు చల్లించింది. ఇంకా చెల్లించవలసి వున్నది. ముగిశా రెండు కోట్ల రూపాయల మొత్తం అయితే పూర్తి రైతులు భరించవలసి వుంటుంది. వారిలో కొందరు తమ 15 వేల ఎకరాల భూములను బ్యాంకులకు తనఖా పెట్టి డబ్బు తెచ్చారు.

ఇంకా 25వేల ఎకరాలకు చెందిన రైతులు భూములను తనఖా పెడవలసి వున్నది. ఈ కారణాన లిఫ్ట్ ఇరిగేషన్ పథకాల అమలుకు కార్యక్రమం పూర్తికాకుండా మధ్యలోనే నిలిచిపోయింది ఈ కార్యక్రమం పూర్తికావడానికి కొన్ని లక్షల రూపాయలను రైతులు సొసైటీల ద్వారా సమకూర్చవలసి వున్నది. రైతులు బ్యాంకుల నుంచి తెచ్చిన ఋణ మొత్తాలు ఇంతవరకు జరిగిన పనులకు సరిపోయింది.

మిగతా రైతులు సొసైటీలను రద్దుచేసిన కారణ మిగతా పనులు పూర్తికావు. దీనివల్ల సొసైటీ ఎకౌంటు నిలిచిపోయే ప్రమాదం ముందుకొస్తుంది దీనికి ప్రభుత్వం గత నెల ఒకటవ తేదీ నుంచి లక్షకోటరేటిని సొసైటీలకు, భూమితనఖా బ్యాంకులకు గ్రామ పరగణ సంఘాలకు కల్పించిన స్టాంపుడ్యూటి మినహాయింపు సౌకర్యాన్ని ఎత్తివేస్తున్నట్లు ఒక ఉత్తర్వు జారీచేసింది.

ఈ ఉత్తరువులో ఇక ఇరిగేషన్ భూములకు తనఖాపెట్టే పనుపే లేకుండా పోయింది. ఇంకా 25 వేల ఎకరాల భూములు సొసైటీలు జప్తు అయితేనేగాని పెట్టలేకోన్న లిఫ్ట్ ఇరిగేషన్ పథకాల పనులు పూర్తికావడానికి ఆ భూములకు పాగర్ జలాలు సరఫరా కావడానికి వీలు కలుగుతుంది.

ఇప్పటికే ఈ తాలూకాల రైతులు అనావృష్టివల్ల అష్ట కష్టాలకు లోనవుతున్నారు. పెక్కుమంది పెదరికంలో తుద్వాధకు గురికావడం జరుగుతున్నది ఈ ఇరిగేషన్ పథకాలు వారికి కొంత మన నిమిత్తిస్తాయి. పనులన్నిటిని అందచేస్తున్న ఈ తరుణంలో ప్రభుత్వం సొసైటీలకు సౌకర్యం ఎత్తివేస్తూ జారీచేసిన ఉత్తర్వు వారిని క్రుంగదీస్తున్నది

నల్లగొండ జిల్లాలోని ఈ మూడుతాలూకాల ప్రజలు, ముఖ్యంగా రైతులు ఎదుర్కొంటున్న ఇబ్బందులు పరిష్కరించడానికి సత్వరం ఉత్తర్వులు తీసుకోవాలని ప్రభుత్వాన్ని కోరుతున్నాను.

శ్రీ అరవింద్ లేబర్ కంటాక్టు కోఆపరేటివ్ సొసైటీ ప్రతినిధి, గడ్డిపల్లి, నల్లగొండ జిల్లా

ఏడవ తరగతి విద్యార్థుల పరీక్షా ఫలితాలలో జాప్యం

కడపటి మార్పులో జరిపిన ఏడవ తరగతి కామన్ పరీక్షలకు ఆరోగ్య కారణాల వల్ల హాజరు కాని విద్యార్థులకు గత నెలలో పరీక్షలను జరిపారు. పరీక్ష ఫలితాలను ఇంతవరకు ప్రకటించలేదు. విద్యార్థులు తిరిగి ఏడవ తరగతి కామన్‌కు హాజరు కావలసిన పరిస్థితి ఏర్పడినది.

ప్రస్తుతం కాంపెటెంట్ పరీక్షలుకూడా జరుగుతున్నాయి. ఏడవ తరగతి తనఖాలలో ఎనిమిదవ తరగతి తుదవలెనో తెలియక విద్యార్థులకు సందిగ్ధత ఏర్పడినది.

విద్యాశాఖవారు ఈ విషయాన్ని పరిశీలించి వెంటనే పరీక్ష ఫలితాలను ప్రకటించవలసినదిగా కోరుతున్నాను.

[illegible]

ముమ్మరంగా పోలింగ్

(1 వ పేజి తరువాయి)

కూడా ఇక్కడ అసెంబ్లీ సభ్యులతో కలసి ఓటు చేశారు. మొత్తం అసెంబ్లీ 68 స్థానాలు వుండగా ఒక స్థానం ఖాళీగావుంది.

జైపూర్‌లో

జైపూర్, ఆగస్టు 17— రాజస్థాన్ అసెంబ్లీలోని 184 మంది సభ్యులలో 177 మంది నేడు రాష్ట్రపతి ఎన్నికలో ఓటు చేశారు. అనారోగ్యం వలన కొందరు మాత్రమే నిమ్మ పక్షం ఓటింగ్‌లో పాల్గొనలేదు. మరి ఇద్దరు శ్రీ లక్ష్మణ్‌సింగ్ (స్వతంత్ర), శ్రీ మాన్‌సింగ్ (ఇండి) కూడా ఓటు చేయలేదు. ముఖ్యమంత్రితో సహా కాంగ్రెసు సభ్యులందరూ ఓటుచేశారు.

మేఘాలయ

షిలాంగ్, ఆగస్టు 17— మేఘాలయ అసెంబ్లీ సభ్యులలో 55 మంది నేడు రాష్ట్రపతి ఎన్నిక సందర్భంలో ఓటుచేశారు.

అధికార పక్షమైన అఖిలపక్ష గిరిజన కాయకుల పక్షం చెందిన 39 మంది సభ్యులలో నల్గురు ఓటు చేయలేదు.

ఉత్తర ప్రదేశ్

లక్నో, ఆగస్టు 17— రాష్ట్రపతి ఎన్నిక సందర్భంలో నేడు జరిగిన పోలింగ్‌తో ఉత్తరప్రదేశ్‌లోని 425 మంది అసెంబ్లీ సభ్యులలో 402 మంది ఓటింగ్‌లో పాల్గొన్నారు.

18 మంది కమ్యూనిస్టు సభ్యులు ఓటింగ్‌లో పాల్గొనలేదు.

కమ్యూనిస్టు సభ్యులతోపాటు శ్రీ రణధీర్‌సింగ్ (ఎస్. ఎస్. పి.) శ్రీ మహమ్మద్ అయూబ్ (ముస్లిం), శ్రీ ధర్మరామ్ (బి. కె. డి), శ్రీ అరిజ్ దాస్, శ్రీ ధర్మపాల్‌సింగ్ (జనసంఘ్) కూడా ఓటుచేయలేదు.

అస్వస్థులై వున్న శ్రీ ముదుక్ అలీ (కాంగ్రెసు) ఢిల్లీలో ఓటుచేయవలసివుంది. కాగా ప్రస్తుతం ఢిల్లీలో వున్న శ్రీమతి ఇందు మోహన్ (కాంగ్రెసు) ఓటుచేయలేదు.

పోలైన మొత్తం 216 మంది కాంగ్రెసు సభ్యులలో 214 మంది ఓటు చేశారు. నలుగురు ఇండి పెండెంట్లు కూడా ఓటు చేశారు.

మధ్యప్రదేశ్ శాసనసభ్యుని మరణం

ఝాబుగ్గా, మధ్యప్రదేశ్ శాసనసభ సభ్యుడు శ్రీ ఎం. మోహన్‌లాల్ అస్వస్థులైనట్లు అధికార సమాచారంద్వారా తెలుస్తున్నది.

రాజ్యసభ సభ్యుని మొదటి ప్రాధాన్యత శ్రీ యశ్‌పాల్‌కపూర్ ఓటుచేశారు.

పార్లమెంటు హౌస్‌లో ఓటు చేయడానికి అనుమతి పొందిన నల్గురు కాపల సభ్యులలో ఇద్దరు ఓటుచేశారు

మొదటి 30 నిమిషాలలో 210 ఓట్లు పోలయ్యాయి. వారిలో కేంద్ర మంత్రులు శ్రీయుతులు డి. పి. దార్, రాజబహదూర్, డి. కె. కాటన్, బ్రహ్మానందరెడ్డి, ఎ. పి. షిండే వున్నారు.

సదస్సు విరమణ చేస్తున్న రాష్ట్రపతి శ్రీ వి. వి. గిరి కుమారుడు శ్రీ శంకరగిరి, శ్రీ తంబశేఖరి, డాక్టర్ కె. ఎల్. రావు, శ్రీ ఎస్. జి. గోర్ స్వీకృతులు తమ ఓట్లు వేశారు.

కర్ణాటక

బెంగళూరు, ఆగస్టు 17— నేడిక్కడ జరిగిన రాష్ట్రపతి ఎన్నిక పోలింగ్‌లో నలుగురు ఎం. పి. లు, 210 మంది అసెంబ్లీ సభ్యులు ఓటు హక్కు వినియోగించుకున్నారు.

పి. పి. ఐ కి చెందిన ముగ్గురు, స్వతంత్ర కాంగ్రెస్ సభ్యుడు కలసి ఓటు చేయలేదు. 217 మంది సభ్యులుగల అసెంబ్లీలో ఒక స్థానం ఖాళీగా వుంది. ఇప్పటికి ఓటు హక్కు లేదు.

బ్యాలట్ పెట్టెలు రేపు విమానంలో ఢిల్లీకి తీసుకువెళతారు.

మహారాష్ట్ర

బొంబాయి, ఆగస్టు 17— మహారాష్ట్ర అసెంబ్లీకి చెందిన 262 మంది, ముగ్గురు ఎం. పి. లు నేడిక్కడి రాష్ట్రపతి ఎన్నికలో ఓటు చేశారు.

కాంగ్రెస్ సభ్యులు మొత్తం 231 మంది ఓటుహక్కు వినియోగించుకున్నారు. వారిలో ఏడుగురు లోకసభ సమావేశాలకు అధ్యక్షులుగా వెళ్లిన 11 మంది మాత్రమే ఓటుచేశారు. వీరంతా తిరుగుబాటు కాంగ్రెసువారు. వీరందరు కూడా శ్రీ వసంతదేశాయికు ఓటు చేసినట్లు తెలిసింది.

నవ్వెంబరులో 18 మంది స్వతంత్ర సభ్యులు కూడా ఓటుచేశారు. అక్కడ ఇటీవల జరిగిన అల్లరులో తీవ్రంగా గాయాలు తగిలిన కాంగ్రెసు సభ్యుడు శ్రీ విలాస్ సాంతే స్ట్రెచర్‌పై వచ్చి ఓటుచేశారు.

ఒరిస్సా

భువనేశ్వరి, ఆగస్టు 17— ఒరిస్సా అసెంబ్లీలో 147 మంది సభ్యులకు గాను 138 మంది ఓటు వినియోగించుకున్నారు. ఒక స్వతంత్ర సభ్యుడు కూడా ఇక్కడి ఓటు చేశాడు.

ఎనుగురు సభ్యులుగల పి. పి. ఐ. గ్రూప్ ఓటింగ్‌లో పాల్గొనలేదు.

ఓటు చెయ్యని ఇరువురి ప్రతి పక్షానికి చెందిన శ్రీ ప్రహ్లాద్ మల్లిక్ వరహాల్ దీక్ష చేస్తున్నందున ఓటు చేయలేదు మరొకరు జార్ఖండ్ పార్టీకి చెందిన సభ్యుడు

బీహార్

పాట్నా, ఆగస్టు 17— బీహార్ అసెంబ్లీకి చెందిన 245 మంది, ఇద్దరు ఎం. పి. లు నేడిక్కడ రాష్ట్రపతి ఎన్నికలో ఓటు హక్కు వినియోగించుకున్నారు.

ఓటింగ్‌ను బహిష్కరించిన మిగిలిన ఆరుగురు పి. సి. బి. సభ్యులు ఓటింగ్ మధ్యాహ్నం 2.50 కి పూర్తయింది

బీహార్ అసెంబ్లీ సభ్యులు 319. వారిలో ఒకరు నామినేట్ సభ్యుడు అనారోగ్యం వలన సభ్యులు మరణించారు 31 మంది అసెంబ్లీ సభ్యులకు రాజీనామా చేశారు 35 మంది సి. పి. ఐ. సభ్యులు. ఇద్దరు హిందూస్తాన్ శోషిత్‌దళ్ సభ్యులు ఓటు చేయలేదు.

పశ్చిమ బెంగాల్‌లో

కలకత్తా, ఆగస్టు 17— పశ్చిమబెంగాల్ అసెంబ్లీలో 280 మంది సభ్యులకు గాను 226 మంది నేడు రాష్ట్రపతి ఎన్నికలో ఓటుహక్కు వినియోగించుకున్నారు.

ముఖ్యప్రతిపక్షానికి చెందిన పార్లమెంటు సభ్యుడు శ్రీ రామ్‌నాథ్ గోయెంకా కూడా ఇక్కడ ఓటుచేసినట్లు అసిస్టెంట్ రిటర్నింగ్ ఆఫీసరు తెలియజేశారు.

216 మంది కాంగ్రెస్ సభ్యులుగాను ముగ్గురు మాత్రం ఓటు చేయలేదు.

మణిపూర్

ఇంఫాల్, ఆగస్టు 17— 60 మంది సభ్యులు గల మణిపూర్ అసెంబ్లీలో నేడు 54 మంది సభ్యులు రాష్ట్రపతి ఎన్నికలో తమ ఓటు హక్కును వినియోగించుకున్నారు.

పంజాబ్

చండీఘర్, ఆగస్టు 17— పంజాబ్ అసెంబ్లీలో 104 మంది సభ్యులకు గాను 14 మంది మినహా మిగిలిన అందరూ నేడు రాష్ట్రపతి ఎన్నికలో తమ ఓటు హక్కు వినియోగించుకున్నారు.

ఓటు వేయనివారిలో ఒకరైన కాంగ్రెసు సభ్యుడు శ్రీ సుధీర్ సింగ్ ఆజాద్ విదేశాలలో వున్నారు మరొక సభ్యుడు అకాలీదళ్‌కు చెందిన శ్రీ జాగీర్‌సింగ్ విస్తృత ఆలోచనతో వున్నారు.

"గదంలో అనుకోకుండా దృష్టిలో వుంచుకుంటే వారిని ప్రణాళికలో కొన్ని పథకాలు మిగిలిపోవచ్చునని, దాటిని అందించిన ప్రణాళికలో చేపట్టవలసిరావచ్చని" అకాలీ యేతర అభ్యర్థులు శ్రీ ప్రదీప్‌నారంగ్ వ్యాఖ్యానించారు.

చెరకు రైతులు, పరిశ్రమ మధ్య పరస్పర సహకారం వుండాలని, పొంకేతిక విస్తరణలు తడితర అన్ని పొరపాట్లు వుండగా, సంబంధాన్ని పరిశ్రమ తన ఇష్టందులు నేడు

స్వాతంత్ర్య దినోత్సవం సందర్భంగా న్యూఢిల్లీలో సైనిక దళాలు, పోలీసులు సమర్పించిన గౌరవాభి వందనాన్ని స్వీకరిస్తున్న ప్రధాని ఇందిరా గాంధి

చక్కెర ఫ్యాక్టరీల యజమానులకు శ్రీ సి. సుబ్రహ్మణ్యం హెచ్చరిక

ప్రణాళికా లక్ష్యాలను నెరవేర్చకపోతే ప్రభుత్వం తన వైఖరిని పునఃపరిశీలించగలదని స్పష్టీకరణ

న్యూఢిల్లి, ఆగస్టు 16— అయిదవ ప్రణాళికలో 57 లక్షల టన్నుల పంచదార ఉత్పత్తి పొందడంవల్ల పంచదార పరిశ్రమ తన వైఖరిని మార్చుకొని వసూలు అవకాశాలపైనకు ప్రభుత్వం తన విధానాన్ని పునః పరిశీలించవలసి వుంటుందని కేంద్ర వ్యవసాయ శాఖ మంత్రి శ్రీ సి. సుబ్రహ్మణ్యం నేడు హెచ్చరించారు.

ఇండియన్ సుగర్ మిల్స్ అసోసియేషన్ 41 వ వార్షిక సర్వసభ్య సమావేశంలో ఆయన ప్రసంగిస్తూ అసోసియేషన్ అధ్యక్షుని వ్యాఖ్యలకు ఆగ్రహం వ్యక్తం చేశారు.

"గతంలో అనుకోకుండా దృష్టిలో వుంచుకుంటే వారిని ప్రణాళికలో కొన్ని పథకాలు మిగిలిపోవచ్చునని, దాటిని అయిదవ ప్రణాళికలో చేపట్టవలసిరావచ్చని" అసోసియేషన్ అధ్యక్షుడు శ్రీ ప్రదీప్‌నారంగ్ వ్యాఖ్యానించారు.

చెరకు రైతులు, పరిశ్రమ మధ్య పరస్పర సహకారం వుండాలని, పొంకేతిక విస్తరణలు తడితర అన్ని పొరపాట్లు వుండగా, సంబంధాన్ని పరిశ్రమ తన ఇష్టందులు నేడు కొన్నిచ్చి ఏ దుకు లక్ష్యాన్ని సాధించలేదని శ్రీ సుబ్రహ్మణ్యం వ్యక్తంచేశారు.

పంచదార పరిశ్రమ పరస్పర సహకార మార్గంలో పురోభివృద్ధి చెందాలంటే గ్రామీణ రైతులు పరిణామాలలో పరిస్థితులను తమ చేతులలో తీసుకోవడానికి ప్రయత్నించకూడదని" శ్రీ సుబ్రహ్మణ్యం ఉద్బోధించారు.

పంచదార ఉత్పత్తిదారులు, చెరకు రైతులతో సహకరించాలని ఆయన విజ్ఞప్తి చేశారు.

రక్షణ దళాల వేతనాలు

మంత్రి శ్రీ శుక్లా వివరణ

న్యూఢిల్లి, ఆగస్టు 16— సైనిక దళాల వేతనాలపై పే కమిషన్ చేసిన సిఫార్సులపై ప్రభుత్వం తుది నిర్ణయం గైకొనవలసివున్నదని రక్షణ శాఖ సహాయ మంత్రి శ్రీ విద్యాచరణ్ శుక్లా నేడు రాజ్యసభలో చెప్పారు. ఉద్యోగులకు అనుకూలంగా పెన్షన్ మార్పులు జరిగాయని ఆయన చెప్పారు. 1973 జనవరి ఒకటి నుండి ఇవి అమలులోకి వస్తాయని ఆయన తెలియజేశారు.

కొత్త వేతనాలు సైనిక దళాలకు పూర్తి సంతృప్తిని కలిగించగలవని ఆయన హామీ యిచ్చారు.

బోనస్ చెల్లింపుల స్తంభన యోచన లేదు

పారిశ్రామిక సంస్థలు బోనస్ చెల్లింపులను స్తంభింపజేసే యోచనలేదని ఆర్థిక మంత్రి శ్రీ వై. బి. చవాన్ నేడు లోకసభలో వెల్లడించారు.

ఇలాంటి చర్య గైకొన్నట్లయితే, పెద్ద సంఖ్యలో కార్మికులు ఆదాయాలలో లోటు సంభవం కాగలదని ప్రజలకు తెలుపుతామని ఆయన అన్నారు. అయితే అనవసర బోనస్ చెల్లింపులు, విస్తృత డివిడెండ్ ఉత్తర్వులు రద్దు గలవని శ్రీ చవాన్ స్పష్టం చేశారు.

ఉపాధి పన్ను

ఆదాయవృద్ధికి పన్నులు పేరొందించే విధి తం ఎంప్లాయ్‌మెంట్ టాక్స్, లేక ఎంప్లాయ్‌మెంట్ పర్యాప్తి విధించాలన్న సూచన ప్రతుత్వానికి అందిందని. వార్షిక బడ్జెట్ తయారీ సమయంలో ఆ సూచనను పరిశీలించగలమని ఆర్థిక మంత్రి శ్రీ వై. బి. చవాన్ చెప్పారు.

ఇండియన్ బ్యాంకుల విదేశీ బ్రాంచీలలో డిపాజిట్లు 67 శాతం, అడ్వాన్సులు 100 శాతం పెరిగినట్లు రిజర్వ్ బ్యాంకు తెలిపినట్లు శ్రీ చవాన్ సమాధానంగా చెప్పారు.

నేషనల్ అండ్ గ్రిండ్లేస్ బ్యాంకు సమ్మెలు ఎగవేసిందన్న ఆరోపణను ప్రభుత్వం పరిశీలిస్తున్నదని ఒక ప్రశ్నకు సమాధానంగా ఆర్థిక శాఖ సహాయ మంత్రి శ్రీ కె. ఆర్. గణేష్ చెప్పారు.

డివిడెండ్లపై ఆంక్షలు విధిస్తూ ఆర్డినెన్సుస్థానే బిల్లు ప్రతిపాదన

న్యూఢిల్లి, ఆగస్టు 16— కొన్ని కంపెనీలు డివిడెండ్లు చెల్లించడంపై కాస్కాలికంగా ఆంక్షలు విధిస్తూ రాష్ట్రపతి జారీచేసిన ఆర్డినెన్సులను ఆర్థిక మంత్రి శ్రీ వై. బి. చవాన్ నేడు లోకసభలో సమర్పించారు.

ఆర్డినెన్సులు జారీచేయవలసి వచ్చిన పరిస్థితులపై ఆయన ఒక ప్రకటన చేస్తూ, ఆర్థిక సంక్షోభం వున్న ప్రస్తుత పరిస్థితిలో కంపెనీలు డివిడెండు అధికంగా ఇవ్వడం వల్ల ద్రవ్య చెలామణి పై విపరీత ప్రభావం వుంటుందని, దానివల్ల ద్రవ్యోల్బణం మరింత అధికం కాగలదని వివరించారు.

ద్రవ్యోల్బణం వల్ల ధరలు అదుపుచేయడానికి ప్రభుత్వం తీసుకుంటున్న చర్యలలో ఈ ఆర్డినెన్సు ఒకటని ఆయన అన్నారు.

ఆర్డినెన్స్ స్థానంలో బిల్లును శ్రీ చవాన్ ప్రవేశపెట్టారు.

బిల్లు రాకుండా చేయడానికి ప్రతిపక్ష సభ్యులు తీవ్రంగా ప్రయత్నించారు. అయితే డిప్యూటీ స్పీకర్ శ్రీ జి. వి. స్వామి వారి అభ్యంతరాలను త్రోసిపుచ్చారు.

విద్యుచ్ఛక్తి ఉద్యోగుల నాయకుని నిరాహారదీక్ష విరమణ

("ఆంధ్రజ్యోతి" ప్రతినిధి)

హైదరాబాద్, ఆగస్టు 16— ఆంధ్రప్రదేశ్ విద్యుచ్ఛక్తి బోర్డు ఉద్యోగుల కార్యాచరణ కమిటీ, తమ ఉద్యోగుల సంఘాల కార్యాచరణ కమిటీ కన్వీనర్ శ్రీ ఎస్. వల్లపరెడ్డి నిరాహారదీక్ష విరమించాలని ఆదేశించింది.

ఉద్యోగుల కోర్కెలు అంశాలు జరపాలని కోరుతూ శ్రీ రెడ్డి తన వెంట ఎనిమిదవ రోజు నుంచి నిరాహార దీక్ష చేస్తున్నారు.

బోర్డు చైర్మన్ శ్రీ వర లాలారావుతో చర్చల అనంతరం కార్యాచరణ కమిటి పై నిర్ణయం తీసుకున్నది.

శ్రీ లాలారావు చైర్మన్‌గా ఏర్పడ్డ కార్యాచరణకమిటి ముందు గురువారం శ్రీ శ్రీ రెడ్డిని కలుసుకున్నారు.

సంగ్రహ వార్తలు

ఢాకాకు ఎయిర్ ఇండియా సర్వీసులు

న్యూఢిల్లి, ఆగస్టు— 17— ఢాకా, కలకత్తాలకు వారానికి 30 సర్వీసులు నడపగల సర్వీసులకు హక్కు ఎయిర్ ఇండియా ఇండియన్ ఎయిర్‌లైన్స్ సంస్థలకు లభించి వున్నది. రెండు దేశాల నడుమ జరిగిన ఈ ఒప్పందాన్ని రెండు ప్రజాస్వామ్య ఆమోదం నిమిత్తం సమర్పించనున్నారు.

వ్యవసాయ కూలీల స్థితి

న్యూఢిల్లి, ఆగస్టు 17— వ్యవసాయ కూలీల సమస్యలపై ఆందోళన వ్యక్తం చేసే వారి ఎరిస్థితి మెరుగుపరచడానికి కర్యక్రమం ఏర్పాటు చేయవలసి కాంగ్రెసు ప్రతినిధి సభ్యులు సూచించారు.

అండమాన్ దీవుల పేరు మార్పుకు బిల్లు

న్యూఢిల్లి, ఆగస్టు 17— అండమాన్, నికోబార్ దీవుల పేర్లను షహీద్, స్వరాజ్ దీవులుగా మార్చాలని ఒక సభ్యుడు ప్రతిపాదించిన బిల్లుకు విస్తృత దాన్యవాదాలు లభించాయి.

గోధుమ కొనుగోలు

న్యూఢిల్లి, ఆగస్టు 17— అధ్యక్షుడు వరాహగిరి యూనోసియన్ దేశాలనుంచి గోధుమ కొనుగోలు చేసే అవకాశాలను గురించి పరిశీలిస్తున్నది.

సుహార్తోకు శుభాకాంక్షలు

న్యూఢిల్లి, ఆగస్టు 17— ఇండోనేసియా స్వాతంత్ర్య దినోత్సవ సందర్భంగా రాష్ట్రపతి శ్రీ వి. వి. గిరి, విదేశాంగ మంత్రి శ్రీ స్వరణ్‌సింగ్ ఇండోనేసియా అధ్యక్షుడు సుహార్తోకు, విదేశాంగ మంత్రి అదిమ సూరిలకు శుభాకాంక్షల సందేశాలు పంపారు.

కృత్రిమ వర్షం

న్యూఢిల్లి, ఆగస్టు 17— కృత్రిమ వర్షం కోసం ప్రయోగాలు పూనా సమీపంలోను ఉత్తరప్రదేశ్‌లోని రిహాండ్ ఎరిహాకి ప్రదేశాలలోను నిర్వహిస్తున్నట్టు బూరిజం సహాయ మంత్రి శ్రీమతి సరోజినీ మహిషి లోకసభలో తెలియచేశారు.

అత్యవసర ఔషధాల కొరత

న్యూఢిల్లి, ఆగస్టు 17— దేశంలో అత్యవసర ఔషధాల కొరతపై వచ్చే వారం ప్రత్యేక చర్చ జరపాలని నిన్న లోకసభలో కాంగ్రెసు సభ్యుడు శ్రీ కె. పి. ఉన్నికృష్ణన్ కోరారు.

బంగ్లా మంత్రికి త్రుటిలో తప్పిన గండం

ఢాకా, ఆగస్టు 17— బంగ్లా మంత్రి శ్రీ పజీలుర్ రహ్మాన్ దార్, అకాలికి గురై అర్జెంటింగ్ పెట్రోలు శ్రీ అబ్దుల్ రహ్మాన్ వరద బాధిత ప్రాంతాలలో పర్యటిస్తూ ప్రయాణిస్తుండగా అది పడిలో తడబడిందులై పోయింది. అయితే వారిద్దరూ ప్రక్కనే మరొక బోటులో వెళ్తున్న పెట్రోలు పట్టుకుని రక్షించారు.

గార్నియా దీవిలో అమెరికా నౌకా స్థావరం ఏర్పాటు

త్వరపడి అనుమతించబోమని బ్రిటన్ హామీనిచ్చినట్టు లోకసభలో మంత్రి వెల్లడి

న్యూఢిల్లి, ఆగస్టు 16— హిందూ మహాసముద్రంలో డిగో గార్సియా దీవిలో నౌకా స్థావరం ఏర్పాటుకు అమెరికాకు తమ మద్దతివ్వడంలో తాము తొందరపడి ఎట్టి నిర్ణయం గైకొనబోమని బ్రిటన్ ఇండియాకు హామీ ఇచ్చినట్టు విదేశాంగ శాఖ సహాయ మంత్రి శ్రీ సురేంద్రపాల్‌సింగ్ నేడు లోకసభలో చెప్పారు.

ఈ విషయంలో ఒక నిర్ణయం గైకొనడానికి ముందు అభిప్రాయాలు, కావలసిన సమాచారం సంపాదించడానికి తీసుకొనవలసినదంతా బ్రిటన్ హామీ ఇచ్చినట్టు ఆయన చెప్పారు.

ఈ విషయంలో ఇండియా పూర్తి విజయం సాధించినట్టు తాము చెప్పకూడదనుకుంటే, గార్నియాలో అమెరికా నౌకా స్థావరం నిర్మాణానికి అనుమతించడానికి బ్రిటన్ మొగ్గుచూపుతున్నదని శ్రీ సింగ్ చెప్పారు.

హిందూ మహాసముద్ర ప్రాంతం శాంతి మండలంగా కొనసాగడానికి, అగ్రరాజ్యాల సైన్యస్పర్థలను అరికట్టడానికి ఇండియా తన కృషి కొనసాగించగలదని ఆయన చెప్పారు.

హిందూమహాసముద్ర ప్రాంతం సమస్య ఇండియాకు మాత్రమేగాక పెక్కు దేశాలకు ఆందోళనకరమని శ్రీ సురేంద్ర పాల్‌సింగ్ చెప్పారు.

పోలీసు కాల్పులలో విద్యార్థి మృతి

పాట్నా, ఆగస్టు 16— బేగుసరాయ్ సమీపంలోని సబ్‌హార్‌వద్ద దౌర్జన్యవూరుతున్న విద్యార్థి, యువకుల గుంపుపై పోలీసులు నేడు కాల్పులు జరపగా ఒక విద్యార్థి మరణించినట్టు ఇక్కడకు అందిన వార్తలనుబట్టి తెలుస్తున్నది.

అక్కడ జరుగుతున్న పరిణామాలు భంగం కలిగించాలని గుంపు అక్కడ చేరిందని తెలుస్తున్నది.

విజయవాడలో చండ్ర రాజేశ్వరరావుకు ఘన సన్మానం

"ఆర్డర్ ఆఫ్ లెనిన్" బిరుదు పొందిన సందర్భంగా

("ఆంధ్రజ్యోతి" ప్రతినిధి)

విజయవాడ, ఆగస్టు 16— భారత కమ్యూనిస్టుపార్టీ ప్రధాన కార్యదర్శి శ్రీ చండ్ర రాజేశ్వరరావుకు సోవియెట్‌కు చెందిన అత్యున్నతమైన "ఆర్డర్ ఆఫ్ లెనిన్" అవార్డు లభించిన సందర్భంగా సంధ్య వర్షాలు ఆయనను వేదికపై ఘనంగా సన్మానించాయి.

వెదిండ్ల హనుమంతరాయ గ్రంథాలయంలో జరిగిన సన్మాన సభకు పట్టణ ప్రముఖులేగాక, పెద్ద సంఖ్యలో ప్రజలు హాజరైనారు. శ్రీ రావును అభినందించారు.

సభకు శ్రీ తమ్మిన పోరాజు అధ్యక్షత వహించారు.

తనకు జరిగిన సన్మానానికి శ్రీ రాజేశ్వరరావు ఉద్వేగభరిత సమాధానమిస్తూ, తనకు లభించిన ఈ అవార్డు, దేశంలోని ప్రతి సీ. పి. ఐ. సభ్యునికి ప్రజలకు లభించినదేనని అన్నారు. మారుతున్న పరిస్థితి ప్రజలందరి అవసరమని ఆయన ఉద్ఘాటించారు. దీని కొరకు వామపక్ష వాదులు, ప్రజాస్వామ్య శక్తులు పీడిత ప్రజల సమోద్ధరణకు నడుచేసేవారందరూ ఎకమై ఒకే వేదికద్వారా కృషిచేయాలన్నారు.

వార్టీచీలకవల్ల దేశంలో అభివృద్ధియోగ్య మాలు అవుతాయని అయన అన్నారు. పెట్టుబడిదారి శక్తుల నుంచి పీడిత ప్రజలకు స్వేచ్ఛ కల్పించడమే ప్రజల కమ్యూనిస్టు ఉద్యమం లక్ష్యం అని ఆయన ఉద్ఘాటించారు.

ఆగ్నేయాసియాలో ఆర్డర్ ఆఫ్ లెనిన్ బహుమతి పొందిన ఇద్దరిలో శ్రీ రాజేశ్వరరావు ఒకరు. మొదటివారు శ్రీ హోచిమిన్.

శ్రీ రావుకు వివిధ సంఘాలవారు పూలమాలలువేసి సన్మానపత్రం శ్రీ రాజేశ్వరరావు పేరిట ప్రస్తుతించారు.

శ్రీ గిరి గౌరవార్థం ప్రత్యేక తపాలాబిళ్ళ

న్యూఢిల్లి, ఆగస్టు 17— రాష్ట్రపతి శ్రీ వి. వి. గిరి గౌరవార్థం తపాలా శాఖ ఈ నెల 24 న ప్రత్యేక తపాలాబిళ్ళ విడుదల చేస్తున్నది. దీనిలోని 25 పైసల.

రాష్ట్రం నుంచి విదేశాలకు బాలబాలికల తరలింపు

హైదరాబాద్, ఆగస్టు 16— విదేశీయులు రాష్ట్రంలోని పిల్లల దత్తత అక్రమంగా తీసుకొనిపోకుండా వారి దేశాలలో శిక్షణ మరియు ఇస్తున్నామన్న ఆరోపణలపై విశాఖపట్నం పోలీసు అధికారులు పంపిన నోటీసు ఆధారంగా ఆ పిల్లలను తరలించకుండా నిలిపివేయడం జరిగిందని రాష్ట్ర మంత్రి శ్రీ వి. కృష్ణమూర్తి వాయిదా తీర్మానానికి సమాధానమిస్తూ లోకసభలో తెలిపారు.

పరదేశాలకు అమెరికాకు చెందిన మిస్ ఈస్టర్ లిడ్ అనే మహిళ గత మార్చి 16 వ తేదీన జిల్లా సెషన్స్ జడ్జికి, ముగ్గురు పిల్లలను దత్తత తీసుకొని అమె అమెరికాకు రాయిస్తుండగా పిల్లలను తరలించే ప్రయత్నాన్ని నిలిపివేయడమైనదని మంత్రి తెలిపారు.

పోలీసు అధికారులు ఎంతసేపు అక్కడి నుంచి అదిలించేముందు పురోద్యానాలు జరిపిందాలి అని శ్రీ జూపూడి యజ్ఞనారాయణ, శ్రీ కె. కోటయ్య కోరినమీదట మంత్రి అంగీకరించారు.

గుంటూరు జిల్లాలోని రేపల్లెలో ఆయు లక్షిత యూనాలతో ఆయుర్వేద భవనాలు నిర్మించాలని 1 80,178 రూపాయల ఖర్చుతో ప్రతిపాదించిన వాటిలో పనులను 25 సంవత్సరాలు పెంచాలని ప్రతిపాదన ప్రతిపక్ష పరిశీలనలో వున్నాయి. వైద్య శాఖమంత్రి శ్రీ కె. రాజమల్లు శ్రీ కె. కోటయ్య వేసిన ప్రశ్నకు సమాధానంగా చెప్పారు.

సెంట్రల్ పౌల్ట్రీ బ్రీడింగ్ ఫారం

(భారత ప్రభుత్వము)

ఇట్ లెగారన్ పుల్లెట్ మరియు బ్రీడర్ స్టాక్ కొరకు బ్రీడ్ అయిన గ్రుడ్లతో పొదిగబడిన రోజు వయస్సుకలిగిన కోడి పిల్లలు కలవు. ఫీమేల్ చిక్స్ ఒక్కొక్కటి రు. 2.20 మరియు పుల్లెట్ అండ్ చిక్ ఒక్కొక్కటి రు. 1.01 (ప్యాకింగ్ మరియు పోస్టేజీ వారి అదనం) లభించు ప్రదేశము సెంట్రల్ పౌల్ట్రీ బ్రీడింగ్ ఫారం అలే మిర్క్ కాలని, బొంబాయి-400065 (టెలిఫోను నం. 602515) కోడి పిల్లలు రాజకీయ పార్టీకి చెందిన రక్షణ సమ్ముల సమీపదరులకు మరియు పశువైద్యులకు ఎక్కువ రాయితీ సంప్రదించండి

davp 539 (35) 74.

వర్తీకృత ప్రకటన

బిల్డింగ్ అమ్మకమునకు

విజయవాడ, గాంధీ నగరం, ఆంధ్ర రత్న రోడ్, 4 రోడ్డుకూడలిలో నివాసమునకు వ్యాపారమునకు వీలగును. వివరములకు: నారాయణ్, వాతపోస్టాఫీసుదగ్గర, ఆంధ్ర రత్న రోడ్, విజయవాడ, ఫోను: 74286

ఆదివారం అనుబంధం

అంకాల ఆర్ట్ అకాడమీ ప్రదర్శనలో

రూపచిత్రకళా రచనలో కొత్త పోకడలు

శ్రీ వి.ఎస్.ఎస్. మూర్తి

ఇటీవల భీమవరంలో అంకాల ఆర్ట్ అకాడమీ వారిచే నిర్వహించబడిన దివంగత రాష్ట్ర చిత్రకళా ప్రదర్శనం విశిష్ట కళారసికులకు, రచనా విద్యార్థులకు, వైవిధ్య చిత్రలేఖనానికి దర్పణంగా వుంది. ఈ ప్రదర్శనంలో హైందవ కళాసంప్రదాయ పద్ధతిలో, పాశ్చాత్య కళారీతులలో చిత్రింపబడిన చిత్రాలే ప్రదర్శితమగుటచే ప్రదర్శనం చూడముచ్చటగొలిపి, ప్రేక్షకులను ఆకర్షించి రంజింపచేసింది. ఈ ప్రదర్శనంలో అత్యుత్తమ కళాకృతి నందుకొన్న "కువ్వుమాయుడు" అనే తైలవర్ణచిత్రం ప్రతి అంగుళంలోను చిత్రకారుని కళావైదుష్యాన్ని, రచనా ప్రావీణ్యాన్ని ప్రదర్శిస్తున్నది. శ్రీ పై. మల్లయ్య పాశ్చాత్య కళాసంప్రదాయంలో ఈ చిత్రాన్ని చిత్రించాడు. చిత్రంలో 22మంది దీక్షితులుగా, 10 ఎద్దులు సంధ్యారుణకాంతులలో పరిఢవిల్లగా చేయబడిన రాష్ట్రవిఖ్యాత చిత్రకారులతోపాటు, కళారంగంలో కాలూని ఉజ్జ్వల భవిష్యత్తును ఆకాంక్షించే కొత్త హిత చిత్రకారులవరకు పాల్గొన్నారు. ఈ ప్రదర్శనంలో అంతర్విద్యాలయ చిత్రాలు, బాల చిత్రాలు, స్త్రీల చేతినవల కళావస్తువులు వివిధ విభాగాలుగా ప్రదర్శితమై ప్రదర్శకులకి వింతకలిగిస్తూ చేకూర్చాయి. ఈ ఏడాది ఈ అకాడమీవారు అంధ్రమహాపురుషుల రూప చిత్రరచనలో పోటీలు పెట్టి పిన్నలనుంచి, పెద్దలవరకు చిత్రించిన చిత్రాలను ప్రదర్శించవలసిందిగా ఒక విశేషం. రాష్ట్రంలోని ఏ యితర కళాప్రదర్శనకి లేని విశిష్టత ఈ ప్రదర్శనం సంతరించుకొన్నది.

"సూతి పద్ద"
(అంతర్విద్యాలయ పోటీల ప్రథమ బహుమతి చిత్రం)
—చిత్రకారుడు చిరంజీవి వరదా వెంకటాయుడు.

ప్రదర్శనంలో అంతర్విద్యాలయ చిత్రాలు, బాల చిత్రాలు, స్త్రీల చేతినవల కళావస్తువులు వివిధ విభాగాలుగా ప్రదర్శితమై ప్రదర్శకులకి వింతకలిగిస్తూ చేకూర్చాయి. ఈ ఏడాది ఈ అకాడమీవారు అంధ్రమహాపురుషుల రూప చిత్రరచనలో పోటీలు పెట్టి పిన్నలనుంచి, పెద్దలవరకు చిత్రించిన చిత్రాలను ప్రదర్శించవలసిందిగా ఒక విశేషం. రాష్ట్రంలోని ఏ యితర కళాప్రదర్శనానికి లేని విశిష్టత ఈ ప్రదర్శనం సంతరించుకొన్నది.

ప్రదర్శనంలో అత్యుత్తమ కళాకృతి నందుకొన్న "కువ్వుమాయుడు" అనే తైలవర్ణచిత్రం ప్రతి అంగుళంలోను చిత్రకారుని కళావైదుష్యాన్ని, రచనా ప్రావీణ్యాన్ని ప్రదర్శిస్తున్నది. శ్రీ పై. మల్లయ్య పాశ్చాత్య కళాసంప్రదాయంలో ఈ చిత్రాన్ని చిత్రించాడు. చిత్రంలో 22మంది దీక్షితులుగా, 10 ఎద్దులు సంధ్యారుణకాంతులలో పరిఢవిల్లగా చేయబడినది. ఈ చిత్రం చూచినవారు అత్యంత సహజంగా హృద్యంగా వుంది.

శ్రీ మారేడి మాధవనారాయణ చిత్రించిన "శిల్పకళ" అను తైలవర్ణ చిత్రం ఒక అద్భుత కళాఖండం. కలల మంచి దైవ మూర్తులను అవిర్భవింపజేస్తూ శిలలమధ్యలో శిల్పులను చిత్రించిన చిత్రకారుని రచనా వైశిష్ట్యం చూచినంత విలువైన గలిగింది.

ప్రముఖంగా పేర్కొనదగిన మరొక చిత్రం శ్రీ పి. ఎస్. ఆచారి "నారదీల" ఇది అత్యుత్తమ సాంకేతిక పటాటంతో జీవన పరిణతి చిత్రించబడింది. శ్రీకృష్ణుని 12 మంది గోపికలతో ఎన్నో దించి పట్టాన్ని ఈ చిత్రం చూపుతుంది. రంగుల వియోగం, గోపికల అంగవిన్యాసం చిత్రానికి మరింత మనోజ్ఞంగా వున్నాయి.

శ్రీ ఎమ్ వెంకటేశ్వరరావు కంచెరా ప్రకృతి దృశ్యం "సూర్యోదయ శోభ", శ్రీ తలా కోటి వీరయ్య చిత్రించిన కోడి పుంజుల పోరాటం" చిత్రాలు కూడా సవిరంగా ఆకర్షకంగా వున్నాయి. ఇంకా పేర్కొనదగిన చిత్రకారులు సర్వశ్రీ జి. ఎస్. పి. రంగారావు, పై. ఎస్. ప్రకాష్, కె. నీలా రెడ్డి, కె. జయచంద్రి, శ్రీమతి ఎల్. హేమలత, కుమారి లలితా బాలి చిత్రితులు చిత్రాలు చక్కని పరిశ్రమను మాదిరి నున్నాయి.

రూప చిత్రాలు

ఈ ఏడాది ప్రదర్శనంలో రూప చిత్రాలను ప్రదర్శింపజేయడం ఒక ప్రధాన విశేషం. ఈ రూప చిత్ర రచనలో చేయి తిరిగిన ప్రఖ్యాత చిత్రకారులు పాల్గొన్నారు. ఇందులో ప్రముఖంగా పేర్కొనదగినది శ్రీ ఎమ్. రాజారావు ఉన్నత ప్రమాణంలో చిత్రించిన "కందుకూరి" రూప చిత్రం. తర్వాత పేర్కొనదగిన చిత్రాలు శ్రీ ఎస్. ఎస్. బుద్ధా "చిలకమర్తి" శ్రీ మారేడి సూర్యనారాయణ చిత్రించిన, దాసుహరిదాసులవారు, కుమారి శీలా వన్నె చిత్రించిన దేశోద్ధారక బాగేశ్వరరావు, శ్రీ ఎమ్. వెంకటేశ్వరరావు చిత్రించిన దామెర్ల రామారావు, శ్రీ కె. శేషగిరిరావు చిత్రించిన ముట్నూరి కృష్ణారావు, శ్రీ తలా కోటి వీరయ్య రచించిన కాశీనాథుని, శ్రీ ఆశోకకుమార్ బెర్కీ గ్రాసిన పంతులు వారి పద్ద సమీక్షణం, శ్రీ ఎస్. ఎస్. బుద్ధా తెలుగులో చిత్రించిన "ఉయిలు" అనే చిత్రంలో శ్రీమతి లలిత పాత్ర పరిణామ దృశ్యం హృద్యంగా వున్నాయి.

పెంచలా కంగారి శ్రీ వల్లభుడు పార్థసారథి చిత్రించిన "బ్రహ్మకథ", చిత్రం, శ్రీ ఎ. అప్పారావు "దంపుడు" చిత్రం, పోపర్ కలరిలో పచ్చడ్కు పద్ధతిలో చిత్రించబడిన శ్రీ కె. శేషగిరిరావు "పండ్ల విశేషాలు" అన్ని విధాల ఉత్తమంగా వున్నాయి. కుమారి ఉష చిత్రించిన "సూతి పద్ద" అనే అంతర్జాతీయ చిత్రం మనోజ్ఞతకు నిదర్శనం. ఇందులో మహిళ కొప్పు మార్కం, వారి ప్రశాంత వీక్షణాలు, హావభావ భంగిమలు విద్యుత్తుగా చిత్రింపబడ్డాయి.

శ్రీ బళ్ళ ప్రభాకరరావు చిత్రించిన ప్రకృతి దృశ్యం "సూర్యోదయ శోభ", శ్రీ తలా కోటి వీరయ్య చిత్రించిన కోడి పుంజుల పోరాటం" చిత్రాలు కూడా సవిరంగా ఆకర్షకంగా వున్నాయి. ఇంకా పేర్కొనదగిన చిత్రకారులు సర్వశ్రీ జి. ఎస్. పి. రంగారావు, పై. ఎస్. ప్రకాష్, కె. నీలా రెడ్డి, కె. జయచంద్రి, శ్రీమతి ఎల్. హేమలత, కుమారి లలితా బాలి చిత్రితులు చిత్రాలు చక్కని పరిశ్రమను మాదిరి నున్నాయి.

రూప చిత్రాలు

ఈ ఏడాది ప్రదర్శనంలో రూప చిత్రాలను ప్రదర్శింపజేయడం ఒక ప్రధాన విశేషం. ఈ రూప చిత్ర రచనలో చేయి తిరిగిన ప్రఖ్యాత చిత్రకారులు పాల్గొన్నారు. ఇందులో ప్రముఖంగా పేర్కొనదగినది శ్రీ ఎమ్. రాజారావు ఉన్నత ప్రమాణంలో చిత్రించిన "కందుకూరి" రూప చిత్రం. తర్వాత పేర్కొనదగిన చిత్రాలు శ్రీ ఎస్. ఎస్. బుద్ధా "చిలకమర్తి" శ్రీ మారేడి సూర్యనారాయణ చిత్రించిన, దాసుహరిదాసులవారు, కుమారి శీలా వన్నె చిత్రించిన దేశోద్ధారక బాగేశ్వరరావు, శ్రీ ఎమ్. వెంకటేశ్వరరావు చిత్రించిన దామెర్ల రామారావు, శ్రీ కె. శేషగిరిరావు చిత్రించిన ముట్నూరి కృష్ణారావు, శ్రీ తలా కోటి వీరయ్య రచించిన కాశీనాథుని, శ్రీ ఆశోకకుమార్ బెర్కీ గ్రాసిన పంతులు వారి పద్ద సమీక్షణం, శ్రీ ఎస్. ఎస్. బుద్ధా తెలుగులో చిత్రించిన "ఉయిలు" అనే చిత్రంలో శ్రీమతి లలిత పాత్ర పరిణామ దృశ్యం హృద్యంగా వున్నాయి.

శ్రీ మారేడి మాధవనారాయణ చిత్రించిన "శిల్పకళ" అను తైలవర్ణ చిత్రం ఒక అద్భుత కళాఖండం. కలల మంచి దైవ మూర్తులను అవిర్భవింపజేస్తూ శిలలమధ్యలో శిల్పులను చిత్రించిన చిత్రకారుని రచనా వైశిష్ట్యం చూచినంత విలువైన గలిగింది.

ప్రముఖంగా పేర్కొనదగిన మరొక చిత్రం శ్రీ పి. ఎస్. ఆచారి "నారదీల" ఇది అత్యుత్తమ సాంకేతిక పటాటంతో జీవన పరిణతి చిత్రించబడింది. శ్రీకృష్ణుని 12 మంది గోపికలతో ఎన్నో దించి పట్టాన్ని ఈ చిత్రం చూపుతుంది. రంగుల వియోగం, గోపికల అంగవిన్యాసం చిత్రానికి మరింత మనోజ్ఞంగా వున్నాయి.

శ్రీ ఎమ్ వెంకటేశ్వరరావు కంచెరా ప్రకృతి దృశ్యం "సూర్యోదయ శోభ", శ్రీ తలా కోటి వీరయ్య చిత్రించిన కోడి

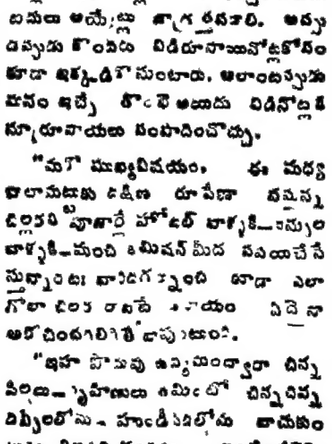

"పొలానికి"
చిత్రకారుడు: చిరంజీవి ఎం. ఉదయకుమార్
(బాల చిత్రకళా పోటీల ప్రథమ బహుమతి చిత్రం)

(మిగతా 7వ కాలంలో)

ధాన్య సేకరణలో అవకతవకలు

రైతు భారతం

శ్రీ కె. సభా

ప్రకాశం ప్రభుత్వంలో ధాన్య సేకరణ విధానాన్ని ప్రారంభించారు. విధానం మంచిదే నా అమలులో అనేకమైన ఇబ్బందులను తెచ్చిపెట్టింది. అర్థ ఎకరాలో పరిపైరు వేశాను. ఎనిమిది బస్తాలు పండితే అ బస్తాలలో నుంచి ఒక బస్తా తహసిల్దారు పట్టుకుపోయాడు. ఇంటికి రాగానే కడుపు తెగిపోయింది. నాకు అలం లేకపోయినా నా పరిస్థితిని తహసిల్దారును వేడుకున్నాను. ఆయన ముందున్న బస్తాల నుంచి ఒకదాన్ని లాగి పీ.ఎ వేసుకొని యింటికి వచ్చాను. అప్పటి అడిగితే నా సమాధానం ఇది. "అర్థ ఎకరాకు బస్తా, అరు ఎకరాలకూ బస్తాలే అరవై అయినా బస్తాలే. ఇంటికొచ్చి అంటే అదేం లెక్క?"

రైతుకు సాధారణంగా పదిమంది వుంటారు. పాలేరులో, దాసరిలో కలిపితే పన్నెండు. పస్సీ పోయేవాడు లెక్క లేదు. ఎటాయ బై బస్తాలు దాలవు పెళ్ళి, దేవతా మినహాయించే. ఈ స్థితిలో అయిదెకరాలు పరి సాగితే పరిస్థితి ఏమవుతుంది. అ పైన పండితే అ రైతు దగ్గర పేకరించడం సబబు; న్యాయం. అందుకే అతను అ విధానం దెబ్బతిన్నది. ఎన్నో సవరణలతో ఎదో సేకరణ జరిగింది.

ఇప్పుడు "లెవీ" అంటున్నారు కాబట్టి కొమ్మది పెంట్లు పైబడితే బస్తా యివ్వాలన్నారు. అంటే ఎకరం పాగితే దాదా బస్తా పట్లు యివ్వాలి.

శుమధ్య పోటీకూడు గోపాలకృష్ణ అనే రైతు తనిపించాడు. ఆయన మాటాడుతూ దాదాపుమంది రైతులు ధాన్యాన్ని మార్కెట్లో కొని ప్రభుత్వానికి యిస్తున్నారని అన్నాడు.

రైతులతో ఎందో సన్నిహితుడుగా వున్న కామనమండలి సభ్యులు శ్రీ పి. రాజగోపాల నాయుడు ఈ విషయాన్ని ప్రస్తావిస్తూ తనిపం అయిదెకరాలకుపైగా పండించే వారి నుంచి ఈ లెవీ వసూలుచేస్తే పర్యవసానాలు ఏమి అన్నాడు

అనేక విషయం అదికాదు రాయలసీమలో వరిపైరు పాగుతక్కువ కాబట్టి అ దేశకందిన పంట తుంకొనటి రెండుమూడాలకే దాటదు. ఇప్పటికి అన్నీ ప్రశ్న ఎక్కడుంటే పేదుకునక్కా పిలువిడిపెటి అనుమానాల పేరుక రెండు వందలనష్టాన్ని భరించే ఈ విచిత్రమైన చిత్రాన్ని చిత్రమైన వ్యాపారాన్ని రైతులచేత చేయిస్తున్న ప్రభుత్వ విధానాన్ని వర్ణించడానికి కలరేదు. భాష కూడా లేదు.

ఈ విధానం ఇంకొక అనర్థానికి దారి తీసి కొనుగోలుదారుల కొంపలను ముంచుతున్నది. పండిన రైతు అంటే ఉదాహరణకు ఎడెకరాలు పరి పండిన రైతు పది

పుచ్చకాయల గింజల ఉమ్మివేతలో రికార్డు

పుచ్చకాయ తంటా గింజలను ఎంత దూరం ఉమ్మివేయగలరు? అన్నదానిపై పెద్దిల్వేయిలో ఈ మధ్య ప్రదర్శన పోటీ జరిగింది. ఇందులో 384 మంది పాల్గొన్నారట. పార్కు దావూద్ అన్నవ్యక్తి పుచ్చకాయ గింజలను 18 5 మీటర్ల దూరం ఉమ్మివేసి ప్రథమం. రికార్డు స్థాపించాడట.

యిలో, పల్లపు, పక్కలో పేకరించడంలో అర్థం ఉందికాని పండిన ధాన్యాన్ని యిచ్చేసరం, పండకపోతే కొనియ్యనిదిం ఏ విధానమో అర్థం కాదు

ఇందులో ఇంకొక చిక్కువుంది. బస్తా అరవై రూపాయలంటున్నప్పటి ప్రభుత్వం. మార్కెటురేటు నాలుగు హెచ్చుతక్కువగా వుంది. అంటే బస్తాకు రెండు లేదా ఇరవై రూపాయలు. అయితే ఎకరాలు పదిహేను అని కరణంగారి పాగుండి లెక్కలో గుర్తించివుంటే ఎండిపోయినా, ఎండిపోయినా అయిదుసాలు చెల్లించాలి ఈ అయిదుసాలూ అయిదువందలు చెల్లించి మార్కెటులో కొనాలి. ప్రభుత్వం కిచ్చి కాదు పరిచినవుడు పెట్టి అనే లెక్కన మూడువందలు పుచ్చుకోవాలి బస్తాలు

ఇప్పుడు "లెవీ" అంటున్నారు కాబట్టి కొమ్మది పెంట్లు పైబడితే బస్తా యివ్వాలన్నారు. అంటే ఎకరం పాగితే దాదా బస్తా పట్లు యివ్వాలి.

శుమధ్య పోటీకూడు గోపాలకృష్ణ అనే రైతు తనిపించాడు. ఆయన మాటాడుతూ దాదాపుమంది రైతులు ధాన్యాన్ని మార్కెటులో కొని ప్రభుత్వానికి యిస్తున్నారని అన్నాడు.

రైతులతో ఎందో సన్నిహితుడుగా వున్న కామనమండలి సభ్యులు శ్రీ పి. రాజగోపాల నాయుడు ఈ విషయాన్ని ప్రస్తావిస్తూ తనిపం అయిదెకరాలకుపైగా పండించే వారి నుంచి ఈ లెవీ వసూలుచేస్తే పర్యవసానాలు ఏమి అన్నాడు

అనేక విషయం అదికాదు రాయలసీమలో వరిపైరు పాగుతక్కువ కాబట్టి అ దేశకందిన పంట తుంకొనటి రెండుమూడాలకే దాటదు. ఇప్పటికి అన్నీ ప్రశ్న ఎక్కడుంటే పేదుకునక్కా పిలువిడిపెటి అనుమానాల పేరుక రెండు వందలనష్టాన్ని భరించే ఈ విచిత్రమైన చిత్రాన్ని చిత్రమైన వ్యాపారాన్ని రైతులచేత చేయిస్తున్న ప్రభుత్వ విధానాన్ని వర్ణించడానికి కలరేదు. భాష కూడా లేదు.

ఈ విధానం ఇంకొక అనర్థానికి దారి తీసి కొనుగోలుదారుల కొంపలను ముంచుతున్నది. పండిన రైతు అంటే ఉదాహరణకు ఎడెకరాలు పరి పండిన రైతు పది

వర్షాకాలంలో కొన్ని జాగ్రత్తలు

మనకు సాధారణంగా వర్షాలు జూన్ నుంచి నవంబర్ వరకు ఎక్కువగా కురుస్తాయి. ఒక్కొక్కసారి రోజుల తరబడి ముసురువిడ్డడం కద్దు. అన్ని ఋతువులు మారినట్లే ఈ కాలంలో కూడా కొన్ని జాగ్రత్తలు తీసుకోవాలి. వర్షాలు కొంచెం విరిగినా వెంటనే ఎండ కాస్తుంటుంది. అయితే, కిందపేర్కొన్న సులభమైన ఉపాయాలు అవలంబిస్తే ఈ అనారోగ్యాలు దాటవచ్చు అని సూచించడమైనది.

బాగా వర్షాలు పడినప్పుడు బట్టలు వానకు కొడతాయి. అందువల్ల వాటిని ఏ మూలనో తుప్పుగా పారవేయకు ఎప్పటికప్పుడు చక్కగా ఉతుక్కోవాలి. వర్షాకాలంలో ఎండ్రు, ఏంతపక్ రకాలు శరీరపాటిని వేసుకోవాలి నూలు బట్టలు యితే తలవ చేసినవే వాడ్యమైనవంటే వాడాలి. ఎండ రాగానే పడుపులు, దుప్పట్లు ఆరవేసుకోవాలి. ఇందువల్ల వాటిలోని చెమ్మ పడుతుంది. చెడువాసన పోతుంది.

చెమటకాయలు పడేటప్పుడు పౌడర్ పూరిగా పూసివేయండి ఎమ్మార్ పౌడర్ మంచిది. ముఖంపై దారులు ఎర్రబడి అవకాశం వున్నందున క్రీములు వాడవద్దు. వాడితే, డ్రై ఫేస్ పౌడర్ మాత్రం వాడండి.

ఒకవేళ మీ ముఖం జిడ్డుగా తయారయ్యే తత్వం వుంటే, వర్షాలు పడేప్పుడు ఇంటిలో తుడుచుకుంటే చాలు పడుతుంది. అదే విధంగా. ముఖం ఎండిపోయే తత్వం వుంటే, ప్రతి రోజు వాతావరణ కీ వింగ్ మిల్కులో పరిశుభ్రంచుకోవాలి. ప్రత్యేకించగా వుండే రకం క్రీములు పైపైన మాత్రమే పూసుకోవాలి

తలవెంట్రుకలు పేడి కారణంగా త్వరగా చిక్కు పడుతుంది. అందువల్ల వారానికి రెండు మూడురాలు ఇలాంటి పోషకాలు వాడాలి అయితే, త్వరగా కి. జాగ్రత్త పోడి అయ్యేటట్టు చూసుకోవాలి జుట్టు పెనుక్కు దువ్వడం మామూలుగా రింగులు తిప్పడం మాని వైపే మంచిది.

ఆహారం జాగ్రత్తలు

నిమ్మకాయ, తదితర ఆహారధాన్యాలు నిల్వ వుంచుకున్నప్పుడు వాటిని పట్టిన పుచ్చగుణము పొగపట్ట వదిలివుండండి. తర్వాత ఎండ పడ్డప్పుడు ఆరబోసుకోవచ్చు.

ఊరగాయలు, తదితర పదార్థాలు తడి తగిలితే బూజు పట్టి చెడిపోతాయి దీనిని నివారించేందుకు వర్షాల సమయంలో తగు పాటుపడి పెట్టి అనుమానాల పేరుక రెండు వందలనష్టాన్ని భరించే ఈ విచిత్రమైన చిత్రాన్ని చిత్రమైన వ్యాపారాన్ని రైతులచేత చేయిస్తున్న ప్రభుత్వ విధానాన్ని వర్ణించడానికి కలరేదు. భాష కూడా లేదు.

ఈ విధానం ఇంకొక అనర్థానికి దారి తీసి కొనుగోలుదారుల కొంపలను ముంచుతున్నది. పండిన రైతు అంటే ఉదాహరణకు ఎడెకరాలు పరి పండిన రైతు పది

కళాఖండాల చౌర్యం నిరోధంలో వ్రేలిముద్రల సహాయం

ఇటలీలోను, ఇతర దేశాలలోను కళాఖండాల దొంగతనం అంతకంతకు ఎక్కువవుతున్నది దొంగలు మ్యూజియంలో ప్రవేశించి ఎంతో అమూల్యమైన, అపూర్వమైన కళాఖండాలను దొంగిలించి వాటిని ఇతరులకు అమ్మివేస్తున్నారట. దీనిని నిరోధించడానికి ఇటలీకి చెందిన చిత్రకారుడు ఒక సహాయం యిచ్చాడు. చిత్రకారుడు చిత్రకారుడు గీయడం పూర్తిచేయగానే కొన్ని చిత్రకారుడు తన వేలి ముద్రలను కాన్వాస్‌మీద వేసే ఒకవేళ అది దొంగిలించబడినా, తిరిగి సంపాదించవచ్చునని ఆయన అభిప్రాయం

వనితాజ్యోతి

అందువల్ల మనుగా తినడం మానివేయండి. మధ్యాహ్నం భోజనం ఎక్కువగా రాత్రికి తగ్గించండి రాత్రి వీలైనంత త్వరగా భోజనం ముగించండి. జాగా కూడగాయలు వండుకోండి.

పెక్కు దుష్ఫలితాలు ఈ కాలంలోనే వస్తాయి. ఇందులు పిచ్చకాయ పండగుడు. పిచ్చకాయలలో "ఏ" విటమిన్ పుష్కలంగా లభిస్తుంది. అంతేకాక. మనం తీసుకున్న ఆహారంలో చెడు దుష్ఫలితాలు తగ్గిస్తుంది.

తడిగా వున్న బూజు, చిత్రాలు ఎన్నడు వాడవద్దు. ఇందువల్ల చెడ్డలు పాడవడమే కాక. కాళ్ళకు అనేకమైన జబ్బులు వస్తాయి. బాధ్యమైనంతవరకు చెప్పులు తడిన పిచ్చకండి. ఒకవేళ తడిసే. ఎండలో ఎండ్రుకు ఆరబెట్టవద్దు. వాటిని గోడకు ఏటవాలుగా అనిపెట్టండి పిచ్చ దిగిపోతుంది. తెల్లవారి పరికి పొడిగా వుంటాయి. వర్షపు రోజులలో బట్టలు పొలిష్ చేయడం మంచిది. అందువల్ల చెప్పులు పిచ్చ పిల్చవు.

చిల్లర కథ

సుస్మితా రమణియూర్తి

"ఎవరు? ఈ మూడువందలు వాడికిచ్చేసి ఆ చిల్లర ఇక్కడికి తీసుకురా" అంటూ జేబులోంచి తీసిన మూడు వందల్ని రంగన్న కిచ్చాడతను.

"అలాగేనండి! అంటూ రంగన్న దబ్బాతీసుకుని వెళ్ళిపోయాడు.

"ఎందుకండి! — అంత చిల్లర!!" ఆశ్చర్యపోతూ అడిగాను.

వాడు నవ్వుతూ— "ఇదిగో అబ్బాయ్! ఇవతలా నీకు ఆశ్చర్యంగా వుందేమో కాని ఇది కూడా మంచాంటి దేంలో కాలు మీద కాలువేసుకుని బ్రతకదలచుకునేవారికి జీవనోపాధే! ఈ వృత్తిలో మనకు రెండు చేతులా లాభమేగాని నష్టముండదు. నీవు ప్రతిరోజూ పొయంత్రం ఓ రెండు గంటలు ఇక్కడికొచ్చి వస్తేయాయ్యంటుంది ఇక్కడికి కొంతమంది వచ్చి చిల్లర ఇమ్మంటారు. వాళ్ళు మనిషిదాళ్ళే కావచ్చు. మహాపోదు మలే కావచ్చు. ఎవరో నా కాదు! వాళ్ళు మనిషి మనం అనిపించుకోకూడదు. వాళ్ళపైనే మన జీవనోపాధి ఆధారపడి వుందన్న విషయం మనం ఎటి పరిస్థితులలోను మరచిపోకూడదు. వాళ్ళిచ్చే చిల్లర నీవు తీసుకో పరం— ఎంతుందో పరిగ్గా లెక్కపెట్టి నాకు చెప్పడమే నీవు చేయాల్సిన పని.

"ఈ పనిని ఇంతవరకూ ఆ రంగన్న కొడుకు చేశాడు అతనికి ఎక్కడో ఉద్యోగం అయిందట. వెళ్ళిపోయాడు. అందుకనే నాకు మరొకరి అవసరం వచ్చింది. దాలాకాలం నేనే ఇలాంటి పనులు చూసుకున్నాను. కాని, వయసు మీదపడ్డాక— దబ్బులపంపిణీ చేయడాన్ని ఆపి తప్పించి—పనివాడు ఓక లేకుండా పోయాయి. అన్నిరోజులూ నీవు రావనవరం లేదు. మన తప్పనిసర్మ మాటకి ఎవరో వంతులు దేవాలయాల దగ్గరుండే ముష్టివాళ్ళే! సోమవారం శివాలయాల దగ్గర్నుండి—మంగళవారం ఆంజనేయస్వామి కోవెల (ల) దగ్గర్నుంచి—లక్ష్మీవారం కనకదుర్గమ్మ అమ్మవారి కోవెల దగ్గర్నుంచి—శనివారం వెంకటేశ్వర మూర్తి కోవెల (ల) దగ్గర్నుంచి కొంత మంది ఇక్కడికొస్తారు. వాళ్ళిచ్చే చిల్లరని నీవు తీసుకుంటుండాలి."

"ఏం? వాళ్ళు మన దగ్గరికి మాత్రమే ఎందుకు వస్తారు? అర్థంకాక అడిగాను.

వాడు నా మాటలకి సమాధానం చేస్తూ అన్నాడు: "ఆ ముష్టివాళ్ళకి. వాళ్ళు చెప్పే ముష్టివాళ్ళు ఎంతమంది అవసరముందు కోవడం వుంటారు? అయినా వాళ్ళు మన దగ్గరికి మాత్రమే చిల్లర తీసుకురావడంలో కిటుకు లేకపోలేదు. మనం కేవలం వాళ్ళిచ్చే చిల్లరని తీసుకోవడమే గాకుండా నెల చివర్లో వాళ్ళకు తెచ్చే చిల్లరనిట్టే కొద్దో గొప్పో నోట్ 'కమిషన్' కూడా ఇస్తుంటాం. ఇక అసలు విషయంలోకి వద్దాం. బుధవారం—శుక్రవారం—ఆదివారం నీవు ఓ అరగంట మాత్రం ఇక్కడుండి వెళ్ళిపోవచ్చు. ఆ రోజుల్లో హోటళ్ళు యజమానులగాని—అన్నదానాన్ని—వ్యాపారస్థులుగాని చిల్లర కోసం మనదగ్గరకు రావచ్చు. మనం ఇచ్చే ప్రతి ఎనభై పైసల చిల్లరని వాళ్ళు తక్కువ తద్దుకుని రూపాయనోటిస్తారు. బాధ్యమైన సంతవరకు మనం తీసుకునేది రూపాయ నోట్లుగా వుండునట్లు—మనం ఇచ్చేది పదులు పదులు అయ్యేట్లు జాగ్రత్తపడాలి. అప్పుడప్పుడు కొందరు విడిరూపాయినోట్లకోసం కూడా ఇక్కడికొస్తుంటారు. అలాంటప్పుడు మనం ఇచ్చే కొంతకాలం అయిదు విడినోట్లకి మార్చుకోవాలి. ఎండ రాగానే పడుపులు, దుప్పట్లు ఆరవేసుకోవాలి. ఇందువల్ల వాటిలోని చెమ్మ పడుతుంది. చెడువాసన పోతుంది.

"మరో ముఖ్యవిషయం. ఈ మధ్య కొలామట్టుకు దక్షిణ రూపేణా పదున్న చిల్లరని పూజారే హోటల్ వాళ్ళకి—మనుల వాళ్ళకి—మంచి కమిషన్ మీద నడపాలనే సమ్మతిస్తారు. వాళ్ళదగ్గర్నుంచి కూడా ఎలా గోలా చిల్లర రాబట్టే ప్రయత్నం ఏదైనా అరిచిందనిపిస్తే చెప్పుకుంటా.

"ఇహ పొద్దు ఉన్నమందార్వారా దిన్న పిల్లలు—గృహిణులు తమిలో చిన్నచిన్న డబ్బులతోను—హుండీలోను దాచుకుంటున్న చిల్లరని రంగన్న ఇంటింటికెళ్ళి పేకరిస్తున్నాడు. వాడు పేకరించే చిల్లరని కూడా ఎదో ఒకరోజు ఏలుదూచుకుని చెక్కుమాసే బాధ్యత కూడా నీదే!

"ఒకప్పుడు పార్ పెంగా ఎన్నుకున్న ఈ వృత్తి— ఇప్పుడయితే ఈ రోజుల్లో నాకు సహాయకారిగా వుండడమేగాకుండా— మంచి లాభపాటిగా కూడా వుంటున్నది నీ కివమిత్తే నాకు సహాయంగా వుంటూ ఈ వృత్తిని పాగించొచ్చు. అందుగా మరొక విషయం: అదే నీ తీరంమాత!' అయినా తీర్చుకోడం కొనమన్నట్టు చెప్పడం అనే కూర్చిడింగ్ నీవే చేయ పాగాను.

వెలకి ఈ వ్యాపారం ద్వారా మీ రెంత సంపాదిస్తున్నారు?' నా ప్రశ్నకి వాడు నవ్వుతూ— "మనం చేసేదాన్నబట్టి అంటే కష్టపడి నడిచే నే దాగానే గిట్టుబాటవుతుంది. మనకు ఆరేడొందలకు ఎట్ట పనిక్కిల్లోనూ తగదు. ఒక్కొక్కప్పుడు ఇంకా ఎక్కువే రావచ్చు."

విషయాన్నంతా ఆలోచించి చేసుకున్న పని కొన్ని పిలాలు అనిపించి నా అభిప్రాయాన్ని వ్యక్తం చేశాను.

"మీ కెలాగూ ఓపిక లేదంటున్నారు. ఈ వృత్తిని మీ రొక్కరూ సవ్యంగా ఎలాగూ నడిపించలేరు. నా అవసరం కాబట్టి నాలాంటివారి అవసరం మీకెంతో అవసరం కదా! అందువల్ల మీరు నాకు నెలకు ఇంతలెక్కయ్యా—యాభయ్యా ఇచ్చే బదులు నన్ను "పార్టనర్"గా అంటే భాగస్వామిగా తీసుకుంటే—అన్ని విషయాల్ని సవ్యంగా, సక్రమంగా బాధ్యత వహించి చేస్తాను గా? శ్రమంతా నేనువడినా వచ్చిన లాభం మాత్రం ఇద్దరం సమంగా అనుభవిద్దాం."

వాడు కొన్ని పిలాలు ఆలోచనలో పడినట్టు మనిషి తేలి— "మొదట్లో గుర్తుగాయిస్తే!" అంటూ తన సమ్మతిని తెలియజేశాడు

ఎలాగో తేనేం—ఎదో తేనేం—నాకు ఓపార్టనర్ దొరికాడ్ దొరికింది.

"మనుషులు రూపాయలండీ!"

"సరిగా లెక్కపెట్టావా?"

"ఒకటికి మూడు సార్లు లెక్కపెట్టానండి."

'వద్దే! ఈ మూడువందలు వాడికిచ్చేసి ఆ చిల్లర ఇక్కడికి తీసుకురా" అంటూ జేబులోంచి తీసిన మూడు వందల్ని రంగన్న కిచ్చాడతను.

"అలాగేనండి! అంటూ రంగన్న దబ్బాతీసుకుని వెళ్ళిపోయాడు.

"ఎందుకండి! — అంత చిల్లర!!" ఆశ్చర్యపోతూ అడిగాను.

వాడు నవ్వుతూ— "ఇదిగో అబ్బాయ్! ఇవతలా నీకు ఆశ్చర్యంగా వుందేమో కాని ఇది కూడా మంచాంటి దేంలో కాలు మీద కాలువేసుకుని బ్రతకదలచుకునేవారికి జీవనోపాధే! ఈ వృత్తిలో మనకు రెండు చేతులా లాభమేగాని నష్టముండదు. నీవు ప్రతిరోజూ పొయంత్రం ఓ రెండు గంటలు ఇక్కడికొచ్చి వస్తేయాయ్యంటుంది ఇక్కడికి కొంతమంది వచ్చి చిల్లర ఇమ్మంటారు. వాళ్ళు మనిషిదాళ్ళే కావచ్చు. మహాపోదు మలే కావచ్చు. ఎవరో నా కాదు! వాళ్ళు మనిషి మనం అనిపించుకోకూడదు. వాళ్ళపైనే మన జీవనోపాధి ఆధారపడి వుందన్న విషయం మనం ఎటి పరిస్థితులలోను మరచిపోకూడదు. వాళ్ళిచ్చే చిల్లర నీవు తీసుకో పరం— ఎంతుందో పరిగ్గా లెక్కపెట్టి నాకు చెప్పడమే నీవు చేయాల్సిన పని.

"ఈ పనిని ఇంతవరకూ ఆ రంగన్న కొడుకు చేశాడు అతనికి ఎక్కడో ఉద్యోగం అయిందట. వెళ్ళిపోయాడు. అందుకనే నాకు మరొకరి అవసరం వచ్చింది. దాలాకాలం నేనే ఇలాంటి పనులు చూసుకున్నాను. కాని, వయసు మీదపడ్డాక— దబ్బులపంపిణీ చేయడాన్ని ఆపి తప్పించి—పనివాడు ఓక లేకుండా పోయాయి. అన్నిరోజులూ నీవు రావనవరం లేదు. మన తప్పనిసర్మ మాటకి ఎవరో వంతులు దేవాలయాల దగ్గరుండే ముష్టివాళ్ళే! సోమవారం శివాలయాల దగ్గర్నుంచి—మంగళవారం ఆంజనేయస్వామి కోవెల (ల) దగ్గర్నుంచి—లక్ష్మీవారం కనకదుర్గమ్మ అమ్మవారి కోవెల దగ్గర్నుంచి—శనివారం వెంకటేశ్వర మూర్తి కోవెల (ల) దగ్గర్నుంచి కొంత మంది ఇక్కడికొస్తారు. వాళ్ళిచ్చే చిల్లరని నీవు తీసుకుంటుండాలి."

"ఏం? వాళ్ళు మన దగ్గరికి మాత్రమే ఎందుకు వస్తారు? అర్థంకాక అడిగాను.

వాడు నా మాటలకి సమాధానం చేస్తూ

చిత్రజ్యోతి

సౌభాగ్యవతి

కొన్ని సందర్భాలకు అన్నీ వుండి కూడా మనం ఎంతోమంది కరువవుతాయి. అటువంటి అన్యోన్య జీవితాలలో కాంది జీవితం కూడా ఒకటి. అయినవారికి దూరమై, అమృతమయమైన మనుషుల మధ్య తన విధి తాను కాలం గడుపుతోంది కారద. ఏ నాడు అపురూపమైన రూపు రక్షదాన లో కాందిమ. అపెగ్యంలో వున్న శిల్పమను కూడా కారదేంది. అందుకనే తరిక సంతాందమైనదాయను అడిగుంటే వాడి ఏ పుటంపి చుకున్నాడు ఒకమూలగా కూర్చుని దుఃఖంలో కారద తనకేం పట్టనట్టు దీపకాంతి రూపు "అక్కా! ఏమిటది వీడ ఎమువన్న ఎనుపుతోందా?" అంది

"కనపడితే మాత్రం వాడి పిన్ని. కారద నన్ను ఎత్తుకొచ్చినాడా ఏమిటి? అందుకే తిన బడేరా, పినపడినట్లు అదువుకుంటున్నాను" అంది కారద నవ్వుతూ

"అంటే తప్పు మాదేనవేగా?" అంది రూప గోముగా.

"కాదు-కాదాయిరి. నీతో ఆడుకునేవాడివి నెచ్చేవరకు నీవీ అటలు మానవు" అంది కారద.

"విన్నారా డాడీ అక్కమాటలు...!" తండ్రితో రిపోర్టు చేసేంది రూప.

"తప్పేముందమ్మా - నిజమే చెప్పింది" అన్నాడు ఉక్రవాణి నవ్వుతూ.

"అలాగా బతి ఇదివరకు మిరొక్కరే అనుకున్నాను ఇప్పుడు ఇద్దరయ్యారన్న మాట. నా మెడలు వ పటానికి-కాని అక్కా-నేను చెప్తున్నాను-మనం ఈ జన్మలో పెళ్ళి చేసుకోం. చేసుకోవని కలవంతం చేశా - ఏంచేస్తానో తెలుసా" అన్నట్లు బెదిరించింది.

"వద్దాం వచ్చుకుంటావంటావ్ ... ఒద్దులేమ్మా-ఎవడో ఒకడొస్తే నీ మెడ వంచేవరకు మేము అ మాట ఎత్తములె-" అంటూ కారద నవ్వుతూ. ఉక్రవాణికూడా ఆమే నవ్వుతో కృతకలిపాడు.

ఇదాని అదు పతర్సీ పతాకర్ క్రింద నిర్మాత శ్రీ పి. నాగభూషణ యాదవ్, శ్రీ పి. పి. రెడ్డి దర్శకత్వంలో నిర్మిస్తున్న "సౌభాగ్యవతి" చిత్రంలో ఒక సన్నివేశం.

ఈ చిత్రంలో కృష్ణ, కారద గుమ్మడి, అల్లు రామలింగయ్య, గిరిబాబు మిక్కిలినేని, ముక్కామల, శారద, సుమ, రంగ, ఛాయాదేవి ప్రముఖ పాత్రలు నిర్వహిస్తున్నారు.

సంభాషణలు: కొప్పన్, కథ: పాటలు: వేటూరి సంగీతం: సత్యం. కెమెరా: లక్ష్మణ్ గౌరి, దర్శకత్వం ఎ సి రెడ్డి. నిర్మాత పి. నాగభూషణం యాదవ్ ఓ మదలు: ఆంధ్రా అగ్రికలరామ, నేపథ్యం: శ్రీ తారకరామ సీడెడ్: నవభారత్.

"మంచి మనుషులు"లో జగ్గయ్య, మంజుల

చిత్రసమీక్ష — నోము —

పాపమనే పెప్పుకు పమ్మింది ఒక చిన్నారి పాప. పేరు వాణి. తన తల్లి బావుకు పాపమే కారణమని దానిపై కక్షకట్టాడు ఒక చిన్నవాడు. అతనిపేరు ఈశ్వర్. బాగు పాపమను పూజించి ఈ పార్వతికి ఈశ్వరితో వివాహం జరిగేలాచేస్తుంది ఆ పాప. ఈశ్వర్ ఆ నిధి అపహరించదలచి వచ్చిన ముసలాండర్ని ఈ బాగుపాము వధించేస్తుంది తనపై ఈశ్వరికుంగల అనురాగాన్ని అద్భుతంగా తొలగిస్తుంది. ద్వేషం తొలగిన ఈశ్వర్ కూడా నాగేశ్వరుడ్ని పెంచుకుని నాగదేవత భక్తుడై పోతాడు.

ఈ "నోము" చిత్రంలో ఒక పిజన్ ఆర్టిస్టుగా నాగుపాముచేసిన నటన అపూర్వం. ఛాయా గ్రాహకుడ్ని ప్రేమ పరిచింది.

అందంగా కనిపించడంతోపాటు, అవకాశం వస్తే ఎంత అద్భుతమైన నటుగా తను నిరూపించుకోగలదో రాజశ్రీ

ఆదుర్తి సుబ్బారావు దర్శకత్వంలో శోభన్

విజయాట్ మూవీస్‌వారి ఈస్టమన్ కలర్ చిత్రంలో ప్రధానంగా ఆదుర్తి సుబ్బారావు దర్శకత్వంలో శోభన్ నటిస్తున్నాడు. ఆయన ప్రక్కన మంజుల నటిస్తున్నది. వీరితోపాటు కాంతారావు అంజలీదేవి మొదలగువారు నటిస్తారు. సినిమా పూర్తి అయింది. ఈ చిత్రానికి సంగీతం: కె. వి. మహాదేవన్, మాటలు: పరాసరన్. పాటలు: ఆత్రేయ, నిర్మాత: శ్రీమతి షీలాదేవి పద్మిణియా.

"పల్లెపడుచు"లో శారద

చిన్ననాటి-కలలు

విజయవాడలో "రాధమ్మ పెళ్ళి" పాటల హోటేలు

విజయవాడలో నోవోటెల్ హోటల్‌లో ఆగస్టు నాలుగున శ్రీ లక్ష్మీనరసింహా ప్రొడక్షన్ వారి రాధమ్మ పెళ్ళి చిత్రంలోని పాటల హోటేలు జరిగాయి. ఈ హోటేల్‌లో స్థానిక ప్రోత్సాహం కళాకారులేకాక. ఎందరు, బందరు, పాప్లా, గుడివాడ మున్నగు ప్రాంతాలనుంచి కూడా అనేకమంది గాయనీ గాయకులు పాల్గొన్నారు.

తొలుత తాడేపల్లి సోదరులు ఎక్కారయిజర్స్ అధినేత శ్రీ కె. రామకృష్ణ ప్రసాద్ అతిథులకు స్వాగతం పలికారు.

న్యాయనిర్ణేతలుగా శ్రీ వెమూరి బలరాం, శ్రీమతి కుసుమకుమారి నరసింహం, శ్రీమతి మాధవి రెడ్డి రామకృష్ణ, మధ్యవర్తిగా కళాకారుడు శ్రీ మాపుళ్ళయ్య, తారలవారూ ఫైనల్ కార్యక్రమాలు అధినేత శ్రీ అనిమోహన్ జగన్మోహనరావు వేదిక నలంకరించగా, శ్రీ రామకృష్ణప్రసాద్ వారిని పుష్పమాలలం గౌరవించారు.

ఈ హోటేల్‌లో ప్రభుత్వ సహకారంతో కె. సుభద్ర (పెనమలూరు), ద్వితీయ బహుమతి యు. రమాదేవి (విజయవాడ), తృతీయ బహుమతి జె. కిరణ్మయి (మచిలీపట్నం) లభించాయి. నిర్మాత శ్రీ నాగేశ్వరరావు బహుమతి ప్రదానం చేశారు.

శ్రీ రామకృష్ణప్రసాద్ అందరికీ కృతజ్ఞతలు తెలుపుతూ ఈనాటి యువతరం ఎంతో ప్రతిభ కనబరుస్తున్నదని, కాని ప్రోత్సాహక కళాకారులకు "కళాత్మక" ఎవరూ గుర్తించడంలేదనీ, ఇకముందు ఇలాంటి పోటీలు నిర్వహించి, వారిని ప్రోత్సహించాలని అంటూ "రాధమ్మ పెళ్ళి" పాటలపోటీ నిర్వహించడంలో ఎంతో ఉత్సాహంతో తనకు సహకారాన్నందించిన శ్రీ జగదీష్‌బాబుకు తన అభినందనలు తెలియజేశారు.

నిర్మాత శ్రీ తమ్మారెడ్డి కృష్ణమూర్తి సమర్పిస్తున్న "చిన్ననాటి కలలు" రెండు పాటలతోపాటు పది రీళ్ళ చిత్రం తయారైంది.

సినిమా పరిపూర్ణంగా రూపొందుతున్న ఈ చిత్రంలో కృష్ణబాబు, గుమ్మడి, జయంతి, ప్రమీల, రమాప్రభ, అల్లు రామలింగయ్య, రావుగోపాలరావు, వి. వేంకటేశ్వరరావు కె. వి. బలం, దూర్వి సుబ్బారావు, కుమారి సుజాత మొదలగు నటులు ప్రధాన భూమికలు నిర్వహిస్తున్నారు.

కథ: జీవన్ లక్ష్మణరావు, మాటలు: పి. విశ్వేశ్వర్, ఫోటో: కె. రాయ: వి. యస్. ఆర్. కృష్ణారావు, సంగీతం: టి. చలపతిరావు.

దర్శకత్వం: టి. రామబాబు. నిర్మాతలు: టి. భరద్వాజ్, ఇ.ఎస్. రెడ్డి, లక్ష్మీ ఫిలిం స్ విడుదల.

"ధనవంతులు గుణవంతులు"లో రాజబాబు, కృష్ణ

"మాంగల్య భాగ్యం"లో జయంతి, శ్రీధర్

చిత్రసమీక్ష:

36 ఘంటే

ది. ఆర్. ఫిలిమ్స్ సమర్పించు తిలక్ మూవీస్‌వారి "36 గంటలు" హిందీ చిత్రం పిలిం సెన్సార్ చిత్రాలలో కొత్తదనాన్ని సృష్టించిన చిత్రం.

ఒక బ్యాంక్ నుంచి డబ్బుతో దోచిన హిమ్మత్, దిలావర్, అతడ్ని పోలీసువారి మాచిరపిణకే. కొంతకాలాన్ని గడపడానికి మాదర్సా కెమ్, ఎడిటర్ అశోక్ రాయ్ ఇంట్లో దొంగగా ప్రవేశించి, ఆతని యాస్తి కొంటారు. ఇక్కడి నుంచి పిణ పిణ ఉపిరి సలపని సస్పెన్స్. రాత్రింబవళ్ళు త్వరలో చిత్రం ఉత్కంఠి క్షయిమాక్స్‌తో పూర్తవుతుంది.

నటీనటులో అందరూ అగ్రశ్రేణివారే. హీరో పాత్రలకు దూరమై విలన్ పాత్రలకు దగ్గరవుతున్న సునీల్‌దత్ ఈ చిత్రంలో హిమ్మత్ పాత్రలో ప్రేక్షకుల అభిమానాన్ని పొందుతాడు. దేవ్, రంజిత్‌లు మరోసారి తమ ప్రావీణ్యాన్ని ప్రదర్శించారు. ఎడిటరుగా రాజ్‌కుమార్, ఆతని భార్యగా మాలా సిన్హాలు పరికొత్త పాత్రలలో ఉత్కంఠి నటనతో చిత్రానికి జీవం పోశారు. ఎడిటర్ అశోక్ రాయ్, వర్షిన్ బాబీలు యథాతథంగా నటించారు వర్షిన్ మొదటి చిత్రమిది. పైకెగాలంకారు.

పబ్లిసిటీ వారు విడుదల చేసిన ఈ చిత్రం ఒక తెలుగు చిత్రం ఆధారంగా నిర్మితమైనా సస్పెన్స్‌తో ప్రేక్షకులను విశేషంగా ఆకర్షించగలదు. —కె.

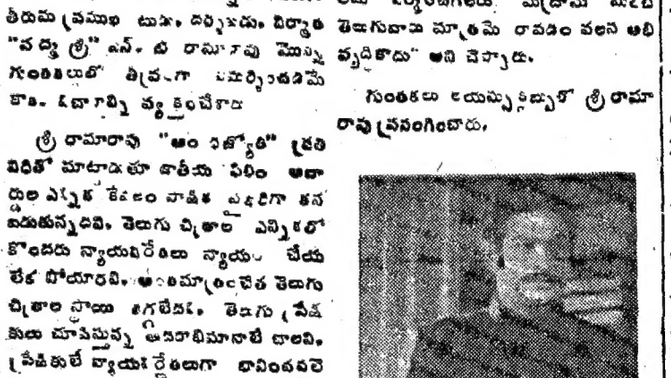

"తాతమ్మ కల"లో రామారావు, కాంచన

చలన చిత్రాలకు జాతీయ స్థాయిలో అవార్డులిస్తున్నతీరు

'పద్మశ్రీ' రామారావు విమర్శ

(ఆంధ్రజ్యోతి ప్రతినిధి)

కర్నూలు, ఆగస్టు 17— చలన చిత్రాలకు జాతీయ అవార్డుల ఎన్నిక జరిగిన తీరుపై ప్రముఖ నటుడు, దర్శకుడు, నిర్మాత "పద్మశ్రీ" ఎన్. టి. రామారావు మొన్న గుంతకల్లులో తీవ్రంగా విమర్శించడమే కాక, ఓ వ్యాఖ్యను వ్యక్తంచేశారు

శ్రీ రామారావు "ఆంధ్రజ్యోతి" ప్రతినిధితో మాట్లాడుతూ జాతీయ స్థాయిలో అవార్డుల ఎన్నిక కేవలం వాణిజ్య దృష్టిగా తన బడుతున్నదని, తెలుగు చిత్రాలు ఎన్నికలో కొందరు న్యాయనిర్ణేతలు న్యాయం చేయలేక పోయారని, అందుమ్మాత్రంచేత తెలుగు చిత్రాల స్థాయి తగ్గలేదనీ, తెలుగు ప్రేక్షకులు చూపిస్తున్న అభిరాభిమానాలే బాలని, ప్రేక్షకులే న్యాయనిర్ణేతలుగా భావించవలె నని వక్కాణించారు

తెలుగులో ఎన్నో ఉత్తమమైన చిత్రాలు నిర్మించబడ్డ మొన్నటి ఎన్నికలో తెలుగు నిర్మాతలవే కాక, తెలుగు ప్రేక్షకుల నిర్ణయాలను కూడా కేంద్ర ప్రభుత్వం తోసిపుచ్చినదని ఆయన విశదంగా వివరిస్తూ, ఇకనుంచి దక్షిణాదిన నిర్మించిన చిత్రాలకు జాతీయ అవార్డుల ఎన్నికలో న్యాయమైన విధానం జరుగకపోతే తెలుగు చిత్రాలను పోటీలకు ఎంపికచేయడమే మానేస్తామని అన్నారు.

ఆంధ్రప్రదేశ్‌లో చలనచిత్ర పరిశ్రమ అభివృద్ధికోసం ప్రయత్నిస్తూ శ్రీ రామారావు కొత్త స్టూడియోలను నిర్మించినంతమాత్రాన చిత్రం నిర్మించలేదు. ప్రస్తుతంవున్న స్టూడియోలను అభివృద్ధి చేయకపోవడమే కాక, కేంద్ర, రాష్ట్ర ప్రభుత్వాలు అత్యంగా సహకరించాలి స్టూడియోలలో అన్నవసతులు వున్నప్పుడు హైదరాబాదులో తెలుగు చిత్రాలతో పాటు హిందీ, కన్నడం చిత్రాలను కూడా నిర్మించవచ్చు. హిందీ చిత్రాలను హైదరాబాద్‌లో నిర్మించేటట్లయితే ఉత్తరాదివారు వచ్చి చిత్రాలను నిర్మించగలరు. మద్రాసు మాదిరి తెలుగువారు మాత్రమే రావడం వలన అభివృద్ధికాదు" అని చెప్పారు.

గుంతకల్లు లయన్స్‌క్లబ్బులో శ్రీ రామారావు ప్రసంగించారు.

"దీర్ఘసుమంగళి"లో కృష్ణ

♦ నిత్యసుమంగళి ♦

ఒంటినిండా గాయాలు తగిలిన డాక్టర్ ఆసుపత్రిలో బెడ్‌మీద పడుకొనివుంటాడు. కొంత అక్కడకు అదుర్దాగా వచ్చింది.

"ఏ రడీ! ఎలా వుంది? ఒట్లో కులాసాగా వుందా?

మనకాం ఒక్కదానివే వచ్చావేం? ఆ మనవలణి పిలుచుకురాలేదేం?

"ఎందుకండీ! మీ పరిస్థితి బాగలేదు, అన వసరంగా ట్రయిన్ కొనండి."

"నిన్నెవరు రమ్మన్నా రిక్కడికి? నీ ముఖం చూస్తేనే నాకు."

"ఏమండీ మీ రసవసరంగా మాట్లాడుతున్నారు మీకు యాక్సిడెంటు అయిందని, మీ పరిస్థితి బాగాలేదని టెలిగ్రామ్ వస్తే వచ్చాను. అంతేగాని మీ నోటికొచ్చినట్టు మాట్లాడుతుంటే వినడానికి కాదు"

పాపం! వినలేవు! డబ్బుకు గడితిని మనలణి వల్లో ఎనుకున్నావని. ఆస్తి కోసం కొంపలో ఒత్తవేసి పిశాచివని అంటే వినగలవు"

రాశిచక్రం

18-8-74 మొదలు 24-8-74 వరకు

గ్రహస్థితి: వృషభంలో కేతువు మిధునంలో శని, కర్కాటకంలో బుధుడు, సింహంలో సూర్య, కుజ, బుధుల వృశ్చికంలో రాహువు. కుంభంలో గురువు: ఉంద్రుడు సింహ, కన్య తుల, వృశ్చిక రాశులలో.

* * *

పేదరికంవున్న మానవులు 18, 19 తేదీలు మంచి వచ్చును, మిగతా రోజులలో ఇక్కట్లు, 23వ తేది కొంచెం మంచి.

మేషం: (అశ్విని భరణి, కృత్తిక 1 పాదం)

పట్టుదలతో, ఒకే విధంగా వుండడంవలన వ్యవహారాలలో గెలుపు సారు, యుక్తిగా మాటాడి, పనులు సాధించుకొంటారు. ఈ వారం చాలా ముఖ్యమైన దైవ కార్యాలు నిర్వహిస్తారు మంచిపనులు మొదలైన పనులను పనుపార్చుకొంటారు. బంధువులతో సఖ్యంగా కాలం గడుపుతారు. 23 24 తేదీలలో మోసపోవడం, గాయాలు.

వృషభం: కృత్తిక మృగశిర వా 1. రోహిణి. వా 2. 3. 42

పంతంలో ఏ భాగ్యం సంపాదించుకొంటారు శ్రమపడతారు. నిర్వహించే పనులో, మీకు ఇతరులను నమ్మవద్దు. ధనదాయం బాగుంటుంది. పిల్లల ప్రయత్నాలు అనుకూలమవుతాయి. డబ్బు మొదలయినవి తృప్తిగా సంపాదించుకొంటారు. ఆస్తి కొంటారు 20. 21 తేదీలలో యుక్తి వ్యవహారాలు ఎక్కువ సెప్టెంబరు.

మిథునం: (మృగశిర. 3. 4 పా. ఆరు) ఈ వారం శ్రమ ఎక్కువ. కుటుంబ విషయాలలో బాధ్యతలు నిర్వర్తించడానికి సాధ్యం కాకుండా చిక్కు పెట్టుకుంటారు. డబ్బు దండగగా పోతుంది. బంధువుల తాకిడి ఎక్కువ వ్యవహారాలలో పట్టుదలతో పెంపు పెరగ - ఆరోగ్యం బాగుంటుంది. ఉద్యోగ ప్రయత్నాలు అనుకూలం అయ్యే సూచనలు కనబడుతున్నవి. 18. 19 తేదీలలో విజయాలు. గెలుపు.

కర్కాటకం: (పునర్వసు. 4 పా. పుష్యమి ఆశ్లేష)

ప్రోత్సాహవంతమయిన వారం. వ్యవహారాలలో గెలుస్తారు ఆస్తి వస్తువులు సంపాదించుకొంటారు. కొంతగా వ్యాపారాలు వృద్ధి పెరుగుతాయి. అదికారులవల్ల పనులు నెరవేరుతాయి. ఆత్మీయులను గురించి పంతం పట్టడాలు పనికిరావు. డబ్బు విషయంలో మాత్రం గట్టి వారంకన్నా క్రమగా ఉంటుంది. 23 24 తేదీలలో సంతులో నాయకత్వం ఇవ్వకండి.

సింహం: (మఘ. పుబ్బ. ఉత్తర 1 పా.)

వృత్తిదాయకమయిన వారి మీద మీ కొర్కెలు క్రమతప్పకుండా నెరవేరుతాయి. ముఖ్యమయిన బంధువులు వస్తారు. ఇష్ట, నిష్టలు, వాహనాలు కొంటారు. వ్యాపారాలు కొత్తగా ప్రారంభిస్తారు. వ్యవహారాలలో గెలుపొందుతారు. గౌరవం పెంచుకొంటారు. 19. 20 తేదీలలో మధురాన్నం: ధర్మకార్యాలు

కన్య: (ఉత్తర 2. 3. 4 పా. హస్త, చిత్త 1. 2 పా.)

కొందరు తాము సమర్థులమనుకొని, మీమధ్యలో చిక్కు పెడతారు మీమ్ములను పెట్టవలచాలని చూస్తారు. దైవకార్యం, మీరు చాలా పొందుతారు. విద్యా కృషిలో మీ శ్రమ ఫలిస్తుంది. ప్రయత్నిస్తే ఉన్న పెండ్లి సంబంధాలు అనుకూలమవుతాయి. ఆరోగ్య స్థైర్యం ఎక్కువగా వుంటుంది. 22 23 తేదీలలో డబ్బు వస్తుంది. వ్యవహారం విజయం.

తుల: (చిత్త 3. 4 పా: స్వాతి. విశాఖ 1. 2. 3 పా)

మనసులో ప్రశాంతత లేకుండా పోతుంది. అధికారులు మీకు సహాయం చేస్తారు. నూతన కార్యాలలో ప్రారంభం సహకారం వారం బద్ధలో ఆరోగ్యం బాగుంటుంది. స్నేహితులతో తగాదాలు వస్తాయి. ఆస్తి వస్తువులు కొంటారు. 20. 21 తేదీలలో ఉపకారం చేస్తారు. తగాదాలు. వ్యాపారంలో లాభం.

వృశ్చికం: (విశాఖ. 4 పా: అనూరాధ జ్యేష్ఠ)

ఉత్సాహంతో పైన పెట్టుకొన్న కార్యాలను నిర్వహించలేక చికాకుపడతారు. కుటుంబంలో సంతోష కార్యాలు జరుగుతాయి. ఉద్యోగంలో వ్యాపారాలలో బాగా ప్రోత్సాహంగా ఉంటుంది. గౌరవం డబ్బు సంపాదిస్తారు. కొత్త వ్యక్తులను మిత్రులు చేర్చుకోవడం. 20 21 తేదీలు ఉపకారాలు.

ధనుస్సు: (మూల. పూర్వాషాఢ. ఉత్తరాషాఢ. 1 పా.)

కుటుంబంలో దైవ కార్యాలు నిర్వహిస్తారు ఈ వారం అంతా డబ్బుకొరత ఇబ్బందిపడుతూ వుంటారు. తెలివిగల బంధువులు మిమ్ములను చికాకు పరుస్తారు. వృత్తి, వ్యాపారాలలో కొత్త వ్యక్తులు మీతో చేరుతారు. వ వహారాలలో గెలుపొందుతారు. 18 19 తేదీలలో వచ్చే లాభం చేజారుతుంది: ఆలోచనలు సాగవు.

మకరం: (ఉత్తరాషాఢ 2. 3. 4 పా.)

మీకు దైవమిచ్చిన శక్తి కార్యాలు మీరు అనుకున్నవిధంగా జరుగుతాయి. మీ ఆశ కొంత మీ అధికారంలోనుంచి పోతుంది. బంధువులతో వివాదాలు వస్తాయి. ఆదాయం మునుపు కొన్నంత ఎక్కువగా వుండదు. వ్యవహారాలలో పట్టుదలతో గెలుపొందుతారు. ఆలోచనలు చేస్తారు. 21. 22 తేదీలు బాగా కుదిరినవి.

కుంభం: (ధనిష్ఠ 3. 4 పా. శతభిషం)

బాగా ప్రోత్సాహకరమయిన వారం. కుటుంబంతో ఏకార్యాలు బాగా వైభవంగా నిర్వహిస్తారు. సమయోచితమైన తులను సంపాదించుకొంటారు గౌరవాస్పదమయిన నాయకత్వాలు వహిస్తారు. మాటలందు సమన్వయము మీమాట వినేటట్లు చేసుకొంటారు. వ్యవహారాలు సరళతగా ఉండదు. 20 21 తేదీలలో తగాదాలు; త్రిప్పట.

మీనం: (పూర్వాభాద్ర 4 పా: ఉత్తరాభాద్ర. రేవతి)

వ్యాపారాలను గురించిన ఆందోళన యెక్కువ. ఈ వారం అన్ని వందర్భాలలో డబ్బు ఇర్చు ఆస్తి. ఇంటికుముందు ఆతోటే చేసి ప్రయత్నాలు. యింకా పరించకుండా బాధిస్తూ ఉంటవి. కుటుంబ కార్యాలు ఆలోచనలలో తగాదాలు వస్తవి. అత్మీయుల ఆరోగ్యానికి డబ్బు బాగా ఖర్చవుతుంది. 22 23 తేదీలలో డబ్బు ఇబ్బందులు, శ్వాసకోశాలలో బాధలు.

పాతూరి సుబ్బరాయశాస్త్రి.

వర్గీకృత ప్రకటనలు

ప్రకటన

ఎ. ఎం. ఎస్. డిపాజిట్ స్కీము వారి ఆగస్టు నెల వడ్డీలు: 1623. 1044. 1341. 1093. 0998. ఇవ్వ.

విజయవాడ కార్పొరేషన్ కంపెనీ.

అమ్మకము

పూర్తిగా మెటల్ బాడీ. 4.5×1.6 ప్లైడ్. మంచి కండిషన్‌లో వున్నది. 4 వేల్ ట్రాక్టర్ ప్లైఖరి అమ్మకమునకు కలదు. సంప్రతించండి శ్రీమతి దుర్గాబాయి దేవి. 4 వ్యా నిలయం 26-401-1. ప్రోస్ట్ కాలనీ, మచిలీపట్టణం. ఫోను: 509.

మెషినరీ

"మోడ"ని తలపుకొండి. మంచిది. బాగా వున్న ప్రింటింగ్స్, కటింగ్స్, పేపర్ స్టిచింగ్స్, వర్కరేటింగ్స్ హార్ ప్రెసెస్: ప్రూఫ్ ప్రెసెస్, కొనండి. దక్షిణ దేశమంతటా వేలకొలది మెషీన్లు పనిచేయుచున్నవి. 8 వంతుల గ్యారంటీ వందలకొలది మెషీన్లు రెడీగా లభించును 28/N/9 పోస్టాఫీసు పి9వ. మద్రాసు-1లో వున్న షోరూం దర్శించి వంత్తప్పిచెందండి. హైరీ సర్వీస్ వెంటనే ఎర్పాటు చేయబడును.

ప్రకటన

పెద్దాపురం మునిసిపాలిటి

ది. 19-8-74 వ తేదీని జరుపబడవలసి నిశ్చయించిన ఎంపుల వంతి వగయిరాల వేలం ప్రస్తుతం వాయిదా వేయబడినదని ఇందుమూలముగా తెలియజేయుచున్నది.

సం) ఎల్. వెంకటేశ్వరరావు, కమీషనరు అండ్ స్పెషల్ ఆఫీసరు.

టెండరు నోటీసు

రామచంద్రపురం మున్సిపాలిటి

మున్సిపాలిటికి సంబంధించిన కేవ్ ప్లాస్టిక్ మరియు ఇనుప మడం తుర్పులు రిపేర్లు చేయుటకు సీలు టెండర్లు ది 31-8-74 వ తేదీ సాయంత్రం గం. 4-00ల వరకు మున్సిపల్ కమిషనరుగారికి గాని, వారి అనుమతిపొందినవారికి గాని తీసుకొనవలెను అదే రోజు సాయంత్రం గం. 4-30లకు అన్నిటికి హాజరయి మన్న టెండరుదారు సమక్షమున తెరువబడును. టెండరు షెడ్యూలు ఖరీదు ఒక రూపాయి మున్సిపల్ ట్రజరీలో చల్లించి పొందవచ్చును. టెండరు ధరావత్తు మొత్తము రు. 70/- లు మున్సిపల్ ట్రజరీలో చల్లించి తగు రశీదు పొంది టెండరుతోబాటు జతపర్చవలెను. టెండరు రెట్లు అడిగినముల్లో కూడా వ్రాయవలెను. యితర వివరములు ఆఫీసు పని వేళలలో పొందవచ్చును

(సం) జి. వెంకట్రావు, బి.ఎస్.సి.ఎల్.ఎల్.బి. కమిషనరు అండ్ స్పెషల్ ఆఫీసరు.

ది. 13-8-1974

టెండరు నోటీసు

కృష్ణాజిల్లా సాంఘిక సంక్షేమ శాఖ

కృష్ణాజిల్లా సాంఘిక సంక్షేమ శాఖాధికారి అధ్వర్యము క్రింద మన్న విజయవాడ గల దుర్గాబాయి దేశముఖ్ కేంద్రము నకు 50 కుట్టు యంత్రములు సరఫరా చేయుటకుగాను కృష్ణాజిల్లా సాంఘిక సంక్షేమాధికారిగార్కి సీలువేయబడిన టెండరు, అందు లకుగాను పిలిచి యుండిన పారములో 9-9-74 తేదీ సాయంకాలము 3.00 గంటల వరకు చిలకలపూడిలో జిల్లా సాంఘిక సంక్షేమ శాఖాధికారి ఆఫీసులో తీసికొనబడును. టెండరు పారములు తదితర వివరములు సాంఘిక సంక్షేమ శాఖాధికారి కార్యాలయము మండి పేటలో కార్యాలయము పనిచేయు కాలములో వ్యయముగాగాని, ధర పోస్టు ద్వారాగాని పొందవచ్చును పదరు పేరు టెండరు కవరులపై జతపరిచిన రశీదు జిల్లా సాంఘిక సంక్షేమ శాఖాధికారిచే పరిశీలింపబడును.

జిల్లా సాంఘిక సంక్షేమ శాఖాధికారి, కృష్ణాజిల్లా, చిలకలపూడి.

కొత్తగూడెంలో ఈ ఏడే చిన్న తరహా ఉక్కు ఫ్యాక్టరీ

హైదరాబాద్ ఆగస్టు 17 — కొత్తగూడెంలో చిన్నతరహా ఉక్కు కర్మాగారం నిర్మాణం 1974-75 సంవత్సరంలో ప్రారంభించి నూతనంగా పుట్టుకొచ్చిన ఆంధ్రప్రదేశ్ రాష్ట్ర పారిశ్రామికాభివృద్ధి సంస్థ 25 లక్షలు కేటాయించినట్లు పరిశ్రమల శాఖ మంత్రి శ్రీ ఎం. బసిరెడ్డి నేడు శాసనమండలిలో తెలియజేశారు.

శ్రీ వై. ఏ. రంగారెడ్డి వేసిన ప్రశ్నకు మంత్రి పై సమాధానం చెబుతూ, దీనికి అయ్యే ఖర్చు అంతా రాష్ట్ర ప్రభుత్వమే భరిస్తుందని అన్నారు.

కడపలో నీటి ఎద్దడి

కడప నగరంలో నీటి ఎద్దడిని ఎదుర్కొనుటకు 14.81 లక్షల రూపాయలతో ఒక ప్రాథమిక పథకాన్ని రూపొందించడం జరిగిందని శ్రీ పి. జి. జంగారావు వేసిన ప్రశ్నకు మంత్రి శ్రీ చొక్కారావు సమాధానం చెప్పారు. పూర్తి సర్వే చేయడానికి ముందే నీటిలభ్యతను కోరామని, అందుకు అరు మాసాలు పడుతుందని మంత్రి తెలియజేశారు.

దేవరకొండ పోలీసు ఇన్‌స్పెక్టరు సస్పెన్షన్

అసెంబ్లీలో ముఖ్యమంత్రి వెల్లడి

(ఆంధ్రజ్యోతి ప్రతినిధి)

హైదరాబాద్ ఆగస్టు 17 — ఏడుగురు అక్రమనిర్బంధం, పట్టిస్తి పెట్టకుండా ఇంటివద్ద అనధికారికంగా నిర్బంధించిన ఆరోపణలపై దేవరకొండ పోలీసు ఇన్‌స్పెక్టరు, సబ్ ఇన్‌స్పెక్టర్లను సస్పెండు చేశారు.

ఈవిషయాన్ని ముఖ్యమంత్రి శ్రీ జలగం వెంగళరావు ప్రశ్నకు జవాబుగా చెప్పారు. పోలీసు అధికారుల అనుచిత ప్రవర్తనపై దృష్టిపెట్టి అదేశించినట్లు కూడా ఆయన చెప్పారు.

శ్రీ రంగారావుకు ఆరోగ్యమంత్రి శ్రీ కె. రాజారాం జవాబిస్తూ, మహబూబ్‌నగర్ జిల్లా పాలెంలోని ప్రాథమిక ఆరోగ్య కేంద్రం పై వైద్యాధికారి డాక్టరు పుల్లారెడ్డిని సస్పెండు చేసినట్లు తెలిపారు. ఇద్దరు వ్యక్తులు అయస్కాంతత్వం గల పిన్నులు మింగినట్లు చెప్పారు.

శ్రీ ఎన్. శ్రీనివాసులురెడ్డి ప్రశ్నకు జవాబిస్తూ, కొత్తగా రంగారాయ వైద్య కళాశాలలో మొదట ఏడాది వందమందికి మించి విద్యార్థులకు అడ్మిషన్లు ఇవ్వబడవని కేంద్రం ఆదేశించినట్లు శ్రీ రాజారాం తెలిపారు.

ఆకాశవాణి

సోమవారం, ఆగస్టు 19

విజయవాడ

ఉ॥ 7.30 భక్తిగీతాలు, సంగీతం. మ॥ 11.45 ఉన్నత పాఠశాలలకు. విజ్ఞానశాస్త్రం: న్యూక్లియస్ నిర్మాణం; కర్పూరం: కొండముది హనుమంతరావు. 12.40 వార్తాలాపం. వ్యాసులు - తనుకోవలసిన ఉద్యోగులు: ప్రసంగం: డాక్టరు పి. చంద్రావతి. 1.20 చిత్రగీతాలు. 1.30 ప్రయాగ లక్ష్మీకాంతమ్మ: గాత్రం, వాగ్గేయకారులు. 6.30 బాలవిహారి. 7.00 దేవమాధురి. 7.15 పిల్లల కార్యక్రమం. ఉత్పత్తులు: పరిణయం. 7.45 ఎం. కె. రామకృష్ణ అంగ ప్రసంగం. పర్వతారోహణ: ఎం. కె. హాట్‌తో పరిచయం. 8.15 కీర్తి విలాసం. 8.25 యువవాణి. 8.33 గాత్ర మెంబులో నేడు. 9.15 ప్రసంగం. 9.30 గుంటకంగ్లు-గులాబీమీసం: నాటిక; రచన: పై. వీరేంద్రనాథ్

హైదరాబాద్ — ఎ

ఉ॥ 8.25 జయలక్ష్మి సంతానం. మ॥ 12.05 తెలుగు అంజనేయులు: వీణ. 1.10 చిత్రగీతం. సా॥ 7.15 జొన్న పిండితో ఎలా వండుకోవాలి: వంటచేయడం. 7.45 మీకు కోరిన పాటలు. 9.15 పోతన-నూరేళ్ల ప్రసంగం: టి. పి. ఇచ్చారావు.

హైదరాబాద్ — బి

ఉ॥ 7.05 భక్తిగీతం: వీణ. 7.20 ఊహాలోకం. 7.30 చిత్రగీతం. 7.50 విద్యార్థుల కార్యక్రమం. 8.10 నరేంద్రసింగ్: సితార్. 8.25 ఫిల్మ్‌గానం. 9.00 మాలిపి రాజారావు. సా॥ 5.30 కర్ణాటక సంగీతం: జి. విజయలక్ష్మి. 6.40 చిత్రగీతం. 7.05 లలిత సంగీతం: వి. జయంతి.

విపణివీధి

విజయవాడ, ఆగస్టు 17—

మిరపకాయలు క్వింటాల్	169.00
పెసలు	168.00
కందులు	225.00
దనియాలు	337.50
శనగలు	250.00
.. గుంటూరులో	240.00
కొబ్బరినూనె డబ్బా	197.00
వేరుశనగ నూనె	910.00
వేరుశనగ ఎన్నె (క్వింటాల్)	895.00
నువ్వులనూనె (పరికిలలు)	92.03

వెండి

కిలో	1 133.00
పది గ్రాములు	11.18

బంగారం

మూసా తులం	525.00
నాణెరిన్	420.00
బొంబాయిలో రిడీ	1.145.00
కలకత్తాలో రిడీ	1.120.00
మద్రాసులో కిలో	1.155.00
" పది గ్రాములు	11.70
" బిస్కెట్	514.05
" సావరిన్	420.00
మద్రాసులో సావరిన్	425.00

పప్పులు

కందిపప్పు	320.00	330.00
శనగపప్పు		296.00
పెసరపప్పు	235.00	245.00
మినపప్పు		240.00
బాయిమినప పప్పు		244.00
మైదా (100 కిలోలు)		208.00
రవ్వ	230.00	235.00

చింతపండు

హిందూపురంలో ఒకటవరకం	480.00
రెండవరకం	380.00
మూడవరకం	—

కొబ్బరి కాయలు

టుకాయలు వెయ్యి	740.00
పండుకాయలు	800.00
కొత్తకాయలు	800.00

పొగాకు

ఉత్తరాది	700.00

మిర్చి

గుంటూరులో బి. 1	630.00
బి. 2	610.00
వచ్చిమిర్చి లావు	170.00
.. సన్నం	200.00

జొన్నలు

తెల్ల	165.00
మొక్కజొన్న	166.00

బెల్లం

అనకాపల్లిలో ఒకటవరకం	205.00
రెండవరకం	194.00
మూడవరకం	181.50
తురిలో ఒకటవరకం	145.00
.. రెండవరకం	130.00
.. మూడవరకం	110.00

ధాన్యం

నెంబరు	
అక్కిబియ్య	115.33

బియ్యం

నెంబరు	220.00
అక్కిబియ్య	182.00
ఆరోలో "హెచ్ 4"	540.0
"లక్ష్మి"	335.4
ముంగారి	301.0
అనంతపురంలో తెల్లవి	140.0

చక్కెర

మద్రాసులో	421.00

ప్రత్తి

పామర్రులో ఎం. పి. యు. 5	521.60

కుంకుళ్ళు

ఒకటవరకం (క్వింటాలు)	230.00

తాతమ్మ కల

విజయవాడ - శ్రీ దుర్గాకళామందిరంలో

22.8-74 నుండి ప్రతిరోజూ ఉ॥ 10 గం॥ నుండి మ॥ గం॥ 1.00 వరకు

రిజర్వుడ్ క్లాసుకు అడ్వాన్స్ బుకింగ్ ఇవ్వబడును

శారదా ఎడ్యుకేషనల్ సొసైటీ

జూనియర్ కళాశాల

రాజరాజేశ్వరి భవనం పాండురంగ కోర్టు, విజయవాడ-3.

ఇంటరు, ఇంగ్లీషు, తెలుగు మీడియం

తరగతులకు అడ్మిషన్లు ప్రారంభమైనవి

సీట్లు పరిమితం. వెంటనే సంప్రతించండి:

డాక్టర్ బి.వి. రంగారావు, అధ్యక్షుడు — శ్రీమతి భరతలక్ష్మి, కార్యదర్శి

6 శాతం రాష్ట్రప్రభుత్వ ఋణాలు 1984

	రాష్ట్రం	ఋణం మొత్తం (కోట్ల రూపాయలలో)
1	ఆంధ్రప్రదేశ్	16 25
2	అస్సాం	7 75
3	బీహార్	14 00
4.	గుజరాత్	16 25
5	హర్యానా	11 25
6.	జమ్ము-కాశ్మీర్	2 25
7	కర్నాటక	16 25
8	కేరళ	8 25
9.	మధ్యప్రదేశ్	9 50
10.	మహారాష్ట్ర	16 25
11.	ఒరిస్సా	13 00
12.	పంజాబ్	12 00
13	రాజస్థాన్	16 25
14.	తమిళనాడు	16 25
15.	ఉత్తరప్రదేశ్	16 25
16.	పశ్చిమ బెంగాల్	13 50

ఎన్ని పేర్కొన్న ఋణాలన్నీ నూటికి 60 రూపాయల వంతున జారీచేస్తారు. ఋణాల పేకరణ 1974 ఆగస్టు 27న ప్రారంభమై, 1974 ఆగస్టు 31 గాని లేదా ప్రతి ఇష్యూకు ఉపయోగపడేలా వండాలు పోగుపడిన వెంటనే ఎట్టి నోటీసు లేకుండా అంతకుముందుగానే ముగింపబడుతుంది. అన్ని రాష్ట్రాల ప్రభుత్వాలకు ప్రకటించుండిన మొత్తాలకు మించి వసూళ్ళు మొత్తంలో పది శాతం మేరకు అటీ పెట్టుకు హక్కు వుంటుంది.

ఈ ఋణాలను పది సంవత్సరాల అనంతరం అనగా 1984 ఆగస్టు 27న చెల్లిస్తారు. వడ్డీని మాత్రం ప్రతి అర్ధ వత్సరానికి అనగా ప్రతి సంవత్సరం ఫిబ్రవరి 27న, ఆగస్టు 27న చెల్లిస్తారు. 1961 ఆదాయం పన్ను చట్టంక్రింద ఈ ఋణాల వడ్డీమీద పన్ను విధించడం జరుగుతుంది. ప్రభుత్వ సెక్యూరిటీలలో పెట్టే వడ్డీ, కేంద్ర ఆమోదించిన పెట్టుబడులపై వచ్చే వడ్డీ లేదా ఎవిడెండ్ మొత్తంమీద వేలల్లో వున్నప్పుడు మరియు 1961 నాటి ఆదాయపన్ను చట్టంలోని 80 ఎల్ సెక్షన్ కు లోబడి వర్తించనట్లయితే లోపడి ఆదాయం పన్ను మినహాయింపు వుంటుంది.

ఇప్పుడు జారీచేస్తున్న ఋణాలలో పెట్టుబడి ఇదివరకు ప్రభుత్వ సెక్యూరిటీలలో పెట్టిన పెట్టుబడి 1957 నాటి ధనపన్ను చట్టంలోని 5వ సెక్షన్ కర్తించిన ఇంత పెట్టుబడులు కలిపి 1,50,000 రూపాయలకు మించనప్పుడు ధనపన్ను నుంచి మినహాయింపు లభిస్తుంది.

పెట్టుబడి మొత్తాలు వగైరా రూపంలోగాని, చెక్కుల రూపంలోగాని వుండవచ్చు.

ఆయా రాష్ట్ర ప్రభుత్వాలకు చెందిన ఈ కింద పేర్కొన్న పాత ఋణాల సెక్యూరిటీలు కూడా అదే విధంగా (at par ఈ కొత్త ఋణాలకు బదులు మార్పు చేసుకోవచ్చు

బదిలీకి అనుమతించిన పాత ఋణాలు	బదిలీచేసుకొనదగు కొత్తఋణం పేరు
1 4½% ఆంధ్రప్రదేశ్ రాష్ట్ర అభివృద్ధి ఋణం 1974	6% ఆంధ్రప్రదేశ్ రాష్ట్ర అభివృద్ధిఋణం 1984
2 4½% అస్సాం ఋణం. 1974	6% అస్సాం ఋణం. 1984
3 4½% బీహార్ రాష్ట్ర అభివృద్ధి ఋణం. 1974	6% బీహార్ రాష్ట్ర అభివృద్ధి ఋణం. 1984
4 4½% గుజరాత్ రాష్ట్ర అభివృద్ధి ఋణం. 1974	6% గుజరాత్ రాష్ట్ర అభివృద్ధి ఋణం. 1984
5 4½% కేరళ రాష్ట్ర అభివృద్ధి ఋణం. 1974	6% కేరళ రాష్ట్ర అభివృద్ధి ఋణం. 1984
6 4½% మధ్యప్రదేశ్ రాష్ట్ర అభివృద్ధి ఋణం. 1974	6% మధ్యప్రదేశ్ రాష్ట్ర అభివృద్ధి ఋణం. 1984
7 4½% మద్రాసు ఋణం. 1974	6% తమిళనాడు ఋణం. 1984
8 4½% మహారాష్ట్ర రాష్ట్ర అభివృద్ధి ఋణం. 1974	6% మహారాష్ట్ర రాష్ట్ర అభివృద్ధి ఋణం 1984
9 4½% మైసూరు రాష్ట్ర అభివృద్ధి ఋణం. 1974	6% కర్ణాటక రాష్ట్ర అభివృద్ధి ఋణం 1984
10 4½% ఒరిస్సా ప్రభుత్వ ఋణం. 1974	6% ఒరిస్సా ప్రభుత్వ ఋణం. 1984
11 4½% పంజాబ్ ఋణం. 1974	6% పంజాబ్ ఋణం. 1984
12 4½% రాజస్థాన్ రాష్ట్ర అభివృద్ధి ఋణం. 1974	6% రాజస్థాన్ రాష్ట్ర అభివృద్ధి ఋణం. 198
13 4½% ఉత్తరప్రదేశ్ రాష్ట్ర అభివృద్ధి ఋణం. 1974	6% ఉత్తరప్రదేశ్ రాష్ట్ర అభివృద్ధిఋణం. 1984
14. 4½% పశ్చిమ బెంగాల్ ఋణం. 1974	6% పశ్చిమ బెంగాల్ ఋణం. 1984

ద గాయింపు చేయదలచిన సెక్యూరిటీల నగదు విలువ, కొత్త ఇష్యూధర ప్రకారం మార్కెట్ చేసినప్పుడు అ మొత్తానికి సరిపోకపోతే, కనిష్ఠ ప్రమాణంలో ఋణ వ్యత్యాసాలకు ఎంత మొత్తం సరిపోతుందో అంత బదిలాయింపు చేసిన మిగిలిన వ్యత్యాసాన్ని కొత్త సెక్యూరిటీల జారీ సమయంలో నగదు రూపంలో చెల్లించడం జరుగుతుంది. బదిలాయింపుకు అంగీకరించిన సెక్యూరిటీలపై పాతవిగాని 4½ శాతం వడ్డీ 1974 ఆగస్టు 28వ తేదీవరకు ఆ రోజుతో కూడా కలిపి, చెల్లించడం జరుగుతుంది.

ఆ ఋణాలకు సంబంధించిన దరఖాస్తులను అహ్మదాబాదు, బెంగుళూరు, బొంబాయి (ఫోర్ట్ మరియు బైకుల్లా) కలకత్తా, హైదరాబాదు, కాన్పూరు, మద్రాసు, నాగపూరు, న్యూఢిల్లీ, పాట్నాలలోని రిజర్వు బ్యాంకు ఆఫ్ ఇండియా కార్యాలయాలకు, జైపూరులో స్టేట్ బ్యాంకు ఆఫ్ బికానీర్ అండ్ జైపూర్ కార్యాలయంలో తీసుకోబడును

ఆయా రాష్ట్రాలలో ఈ క్రింద పేర్కొన్న ప్రాంతాలలో కూడా దరఖాస్తులు తీసుకోబడతాయి

[హైదరాబాదులోనున్న ప్రభుత్వ ట్రెజరీవర్క్సు మీద స్టేట్ బ్యాంకు ఆఫ్ ఇండియాకు అనుబంధ బ్యాంకులబ్రాంచీలు
[ప్రధాన ట్రెజరీ నిలయమైన అనుబంధ బ్యాంకుల విభాగాలలో ప్రాంతాలలో స్టేట్ బ్యాంకు ఆఫ్ ఇండియా బ్రాంచీలు. మరియు
[[జమ్ము అండ్ కాశ్మీర్ విషయంలో జమ్ము అండ్ కాశ్మీర్ రాష్ట్రం నిధిగా వి జమ్ము అండ్ కాశ్మీర్ బ్యాంకు బ్రాంచీలు లేని ప్రాంతాలలో స్టేట్ బ్యాంక్ ఆఫ్ ఇండియా బ్రాంచీలు మరి దరఖాస్తులు స్వీకరించబడతాయి.

కేరళ రాష్ట్ర అభివృద్ధి ఋణానికి దరఖాస్తులు, ప్రభుత్వ ట్రెజరీ వర్క్సుమీద స్టేట్ బ్యాంక్ ఆఫ్ ఇండియా దాని అనుబంధ బ్యాంకు బ్రాంచీలు లేని చోట, ఆ రాష్ట్రంలో ట్రెజరీలు సబ్ ట్రెజరీలలో స్వీకరిస్తారు. ఉత్తరప్రదేశ్ రాష్ట్ర ఋణానికి దరఖాస్తులను బామోరి జిల్లా ట్రెజరీలో కూడా స్వీకరిస్తారు.

పంజాబ్, హర్యానా రాష్ట్ర ప్రభుత్వాల ఋణాల దరఖాస్తులను చండీగఢ్ స్టేట్ బ్యాంక్ ఆఫ్ ఇండియాలో కూడా స్వీకరిస్తారు.

నోటిఫికేషన్లు, దరఖాస్తు ఫారాలను పైన పేర్కొన్న ఏ కార్యాలయం నుంచైనా పొందవచ్చును.

దరఖాస్తు చేసిన ఋణానికి ఉండాల్సిన మిగిలిన వచ్చినప్పుడు, అహ్మదాబాదు, బెంగుళూరు, బొంబాయి (ఫోర్ట్ మరియు బైకుల్లా) కలకత్తా, హైదరాబాదు, కాన్పూరు, మద్రాసు, నాగపూరు, న్యూఢిల్లీ, పాట్నాలలోని రిజర్వు బ్యాంకు ఆఫ్ ఇండియా కార్యాలయాలతో దరఖాస్తులు పెట్టుకున్న వారికి. ఉండాల్సిన మిగిలిన మొత్తం ఇంకా తెలియని ఏ రాష్ట్ర ప్రభుత్వం ఋణం కలిగి తమ నగదు రీఫండ్ కు అడిగాయలను చేయించుకునే అవకాశం కల్పిస్తారు. ఈ పొదుపుల్ని వినియోగించుకునే విధిగా పైన పేర్కొన్న రిజర్వుబ్యాంక్ కార్యాలయం దగ్గరలోనైనా "స్పెషల్ అప్లికేషన్ ఫారమ్"లు పొంది, తమ దరఖాస్తులతో పాటు లిఖిత దరఖాస్తుదారులు దాఖలు చేయాలి.

షా నవాజ్ ఖానుకు అదనపు బాధ్యతలు

పక్ష్ణ శాఖకూడా అప్పగింత

న్యూఢిల్లీ, ఆగస్టు 17 — కేంద్ర పెట్రోలియం, రసాయనాల శాఖ సహాయ మంత్రి షా నవాజ్ ఖాన్‌కు పక్ష్ణ (మినరల్ (ఖనిజాలు) శాఖ బాధ్యతలు అప్పగించారు. ఇప్పటివరకు ఈ శాఖను వజ్రేశ్ అలీ అహ్మద్ నిర్వహించేవారు.

ఈ శాఖకు సంబంధించి మరొక డిప్యూటీ మంత్రి శ్రీ ఎస్. హెచ్. మొహిసిన్. శ్రీ ఖాన్‌కు సహాయం చేస్తారు.

ఆంధ్రప్రదేశములో ప్రప్రథమముగా

జవహర్ ఆటోనగర్ విజయవాడలో

నూతనముగా నెలకొల్పబడిన, జర్మనీనుండి దిగుమతి చేసిన అత్యాధునికమైన మెషినరీపై అనుభవజ్ఞులైన పనివారితో బెల్జియం, ఇంగ్లండు నుండి దిగుమతి చేసిన బ్లాక్ సెంటర్డ్ బోర్డు (Black Centred Board) పై ప్లాస్టిక్ కోటింగ్ (Plastic Coating) తో డై పంచింగ్ (Die Punching) లో తయారు చేసిన అనేక రకములైన PLAYING CARDS (చీట్ల పేకలు) కొరకు

SUDHAKAR LITHO PRINTERS,

PHOTO OFFSET PRINTERS,

GANDHI NAGAR, — VIJAYAWADA-3

GRAMS: 'SUDHAPRINT' Phones: 74567, 74688, 77999, 86-256.

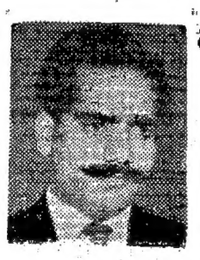

నిరాశచెందిన జీవితానికి ఆశాజ్యోతి

పరమాణు బలహీనతకు రక్త పిత్తమునకు, కీళ్ళ స్త్రీలనమునకు ప్రత్యేక నుఖవ్యాధులకు చికిత్స చేయబడును

పెండ్లిముందు-పెండ్లితర్వాతనంప్రదించండి

డా॥ రాయ్ నుత్తి రోగముల నిపారక నిపుణులు.

(గవర్నమెంటు రిజిస్టర్డు)

గాంధీనగరం-అలంకారి టాకీస్ ఎదుట విజయవాడ-3 ఫోన్: 74655

సంప్రదించు వేళలు: ఉ॥ 8 నుండి మ॥ 1 గంటవరకు, సా॥ గం॥ 4-00 నుండి రాత్రి గం॥ 9-30 వరకు (ఆదివారం ఆస్పత్రి పనిచేయును)

ఆర్. వి. వి. యన్. కళాశాల

ధరణికోట - అమరావతి, గుంటూరుజిల్లా

ఇంగ్లీషు హిందీ తెలుగు, జూనియర్, హైస్కూల్, పాలిటెక్నిక్ మరియు కామర్స్ జూనియర్ లెక్చరర్లు కావలెను. దరఖాస్తులు అర్హత గలిగిన అభ్యర్థులు (పోస్టు-గ్రాడ్యుయేట్ స్థాయిలో 50% మార్కు 27.8-74 వరకు తీసుకోబడును. అర్హత గలిగిన అభ్యర్థులందరూ 1.9.1974 లేదా అటుపిమ్మట 10.00 లకు జరుగు ఇంటర్వ్యూకు హాజరు కావలయును. ప్రత్యేక పిలుపు ఏమీ పంపబడదు.

సెక్రటరీ.

అఖిల భారత పాప్యులారిటీ పోటీ

ఎంట్రీ ఫీజు లేదు — బహుమతి గెలుచుకోవచ్చు

బహుమతులకు 21 మొదటి బహుమతి: ఒక రాజదూత్ మోటారు సైకిల్ లేదా దానికంటే విలువైన బహుమతి. 2వ బహుమతి: ఒక పెట్రోలు కార్డు లేక ఆటోమాటిక్ కెమెరా. 3వ బహుమతి: (300) టోయో జనరల్ మోటార్ 3 స్పీడ్ అలీబాబా (అల్పపరిమాణం) ఎం. ఆర్. 275/.లో నగం ధర. ప్రతి కంటెస్టెంటుకు డిపెంకాపు బహుమతి. 4వ బహుమతి: మా ఆఫీసుకు చెరిసగం

6	5	10
11	7	3
4	9	8

మొట్టమొదటి ఎంట్రీకి ఒక పేరిని వ్యాయం ఇవ్వబడును. ప్రమాణపు తీర్పునకు బాధ్యులు. 4 (నాలుగు నుండి 12 (పన్నెండు) వరకు గల అంకెలను వరుసగా, అడ్డుగా, అంగుళాలుగా, ఎటుకూడిన మొత్తం 24 (ఇరవై నాలుగు వచ్చునట్లు ఒక అంకెను ఒకేసారి ఉపయోగించాలి పై బోర్డులను పూరించాలి ఎంట్రీలకు నాదా కొగిలను ఉపయోగించాలి గెలుచుకొనినవారు బహుమతికి సంబంధించిన పోస్టేజి, ప్యాకింగ్, లై సెన్సు ఫీజు చెల్లించాలి. పరిశీలించుటకు 45 పైసల స్టాంపులు పంపాలి.

ఆఖరి క్లోజింగ్ తేదీ 6.9.74 ఫలితం తేదీ 8.9.74

BON INDIA (36) Post Box No. 2145, Delhi-7.

ఫోన్: 76912

ఎన్నికకు, మన్నికకు, వూలీ వూలీ, స్ట్రెచ్‌లాన్, టెరివూల్, టెరిన్, పాలిస్టర్, షర్టింగ్‌లకు, సూటింగ్‌లకు ఎల్లప్పుడు దయచేయండి

శ్రీనిల్లా సూపర్‌బజార్

బందరుమిఠాయిదుకాణంవద్ద బీసెంట్ రోడ్ * విజయవాడ-2.

ముఖ్యమైన ప్రకటన

నాటికి నూరుపాళ్ళు, పనిలైనది

ముఖ్యంగా * అరిష్టాస్ * అసవాస్ * సిద్ధమకరధ్వజ * వసంతకుసుమాకర * ధన్వాస్ * బలిదాస్

అన్ని ఆయుర్వేద మందుల తయారీదారులు

ఆర్య ఆయుర్వేద ఫార్మసీ, నెం. 73, అమృతలాల్ బనర్జీ రోడ్, కలకత్తా-700063.

MARK OF PURITY

ఆంధ్ర యూనివర్శిటీ

స్కూల్ ఆఫ్ కరస్పాండెన్స్ కోర్సులు

వాల్తేరు (ఆం. ప్ర.)

1974-75 విద్యాసంవత్సరమునకు దిగువ తెలియజేయబడిన కరస్పాండెన్స్ కోర్సులలో ప్రవేశము కొరకు దరఖాస్తులు వలెనని అభ్యర్థులను అందరినుండి కోరబడుచున్నవి. దరఖాస్తులు పంపుటకు ఆఖరుతేదీ 15.9.1974 అయి వున్నది.

1. ఒకటి సంవత్సరముల ప్రీ-యూనివర్శిటీకోర్సు
   బోధనాభాష: ఇంగ్లీషు లేదా తెలుగు
2. మూడు సంవత్సరముల బి. ఎ డిగ్రీ
   బోధనాభాష: ఇంగ్లీషు మాత్రమే
3. మూడు సంవత్సరముల బి. కాం డిగ్రీ
   బోధనాభాష: ఇంగ్లీషు మాత్రమే

రెగ్యులర్ విద్యార్థుల విషయంలో మాదిరిగానే సిలబస్, మరియు బోధన పుస్తకములు వుండును. మరియు అదేవిధంగా పరీక్షలు నిర్వహించబడును మరియు యూనివర్శిటీ డిగ్రీలు ఇవ్వబడును.

కోర్సులలో చేరదలచిన అభ్యర్థులు రు. 5/- (అయిదు రూపాయలు మాత్రమే) మనీ ఆర్డరు ద్వారా చెల్లించి, ప్రాస్పెక్టస్, సిలబస్ మరియు దరఖాస్తు ఫారములకు, గ్రూప్ సబ్ మరియు అడ్మిషన్ కొరకు దిగువ సంతకముదారునికి వ్రాయవలయును. సొమ్ము చెల్లించుచున్నది నిజముగా మనీ ఆర్డరు కూపనుపై వ్రాయాలి.

ప్రొఫెసర్ కె.వి. శివయ్య,
డైరెక్టరు.

ఆగష్టు 22 విడుదల!

ఉదయం ఆటతో

సంచలన చిత్రం

కథానాయకుడు

నిర్మాతలు అందించిన

గోపాలకృష్ణప్రొడక్షన్స్ మరొక విమోత్న చిత్రం!

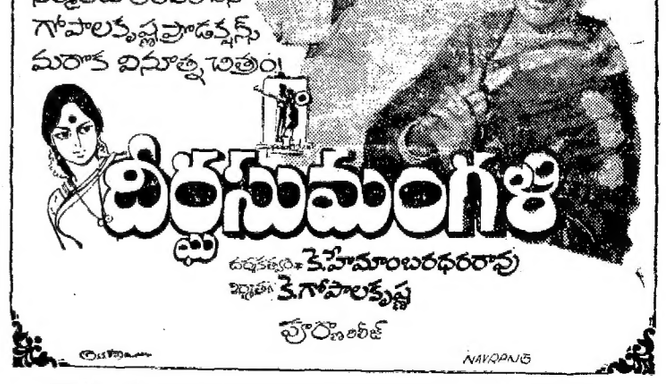

వీర్యసుమంగళి

దర్శకత్వం: కె. హేమాంబరధరరావు

నిర్మాత: కె. గోపాలకృష్ణ

పూర్ణాంజలీస్

NAVRANG

Printed & Published by K.L.N. Prasad at Andhra Printers Ltd., Vijayawada-10. Editor Narla Venkateswara Rao.